(明治卅九年十月廿四日第三種郵便物認可)(大同元年七月二十六日第三種郵便物認可)
康德五年七月廿三日 昭和十三年七月廿三日
THE SHENG CHING SHIH PAO
(日刊) 星期六
西曆一千九百卅八年 陰曆戊寅六月廿六日
第一萬一千七百十二號 (一)
盛京時報 晚刊 七月廿二日發行

蘇聯毫無反省之色 依然繼續構築陣地

張鼓峰案乃嚴重

【滿蘇國境〇〇廿二日電】蘇聯兵不法佔據張鼓峯案、雖滿日兩當局披瀝和平解決之誠意而擬開交涉、然不但未接蘇聯側回答、且在不法侵入地域、自事件發生以來、繼續實施軍事設施、痛烈刺戟日滿兩現地、查該案原因、由於蘇聯內情、就中蘇聯政府恐懼赤軍與政保隊對立、又政府對遠東軍、威令不行、且現地指揮官、因劉西哥夫事件而交替等事觀之、一般觀測、蘇聯中央對現地赤軍、政治保安隊之錯雜的諸事實、竟暴露不統一、結果、我方防衛當局、隱忍自重、以抑制行使實力、雖期待蘇聯側反省、無奈蘇聯側毫不表示誠意、即廿一日由帕西也特、煙秋間軍用道路、源源運行滿載軍需品之載重汽車、又在張鼓峯一帶、構築陣地、依然繼續、係恐嚇我方之結果從今而後推移、雖未可測、蘇聯側今日僅面目問題耳、實則恐國內軍事思想上發生動搖、故拒絕撤兵、諒不致成大問題云云、

由江畔遙望張鼓峯

【又電】張鼓峯、昨日以蘇聯軍不法佔據之現狀渡日、在圖們江畔遙望張鼓峯、則由雲層看去如黑色駱駝背部一般、聳立空中、有時由山頂聞軍馬嘶聲、與江畔蛙鳴、暗夜沉靜、頗覺哀調、

在蘇芬國境警備 蘇聯政府加變更

【華沙廿一日電】據廿一日赫爾辛基報紙報道、傳謂最近蘇聯政府對蘇聯、芬蘭兩國國境警備加以大變更、在同國國境卡列里亞自治共和國、軍隊均與國境警察隊交替、國境警察隊之特別隊當任要塞監道工事、又同共和國住民亦向聯邦下之他地方被命强制移住云、

張鼓峯適於監視脫出者 小磯大將抵東京談稱

【東京二十一日電】新任參謀本部附之前朝鮮軍司令官小磯國昭大將、偕同夫人、於廿一日下午三時三十五分抵東京驛、即赴參謀本部、致抵任禮辭、車中關於張鼓峯事件、談述如左、

張鼓峯不法佔據事件、本人以爲殆因日前劉西哥夫大將逃出事件、蘇聯政府完全調換國境方面第一線部隊、致此不知國境方面情勢之軍隊、迷妄越境、且以該地備具監視國內脫逃者之地理條件、遂爾佔據該地、惟張鼓峯既顯係滿洲國領土、斷不能默許蘇聯兵士之越境、而彼既然不法越境、則要求撤退、自屬當然、蘇聯兵在任何時拒絕撤退之場合、自該地地勢上觀之、成爲甕中之鼈、亦未可知、相傳蘇聯偶集中兵力於海參崴方面、而海參崴方面地勢上亦有所謂背水結陣之勢、毋寧謂爲

中國事變特別畫報 華北戰線日軍活躍

【上】在〇〇前線之日軍〇〇部隊砲擊敵陣地【下】日軍飛機對地上部隊投下信號、

在馬頭鎮湖口之間 殲滅潰走敵兵五千

敵將唐式遵將令全軍總退却

【上海廿一日電】被高橋、佐藤兩部隊徹底擊潰、退向南方馬頭鎮、湖口間之敵軍約五千人、更於十六日欄橫南退、集結於彭澤南方約五公里處之黃板橋、伺隙反攻、日軍於十七日未明、將其包圍、並與陸軍航空隊協力、對之猛攻十八日晨、敵遭殲滅之打擊、不支而退向東南方、因此一敗、目下在青陽指揮數團部下之四川將領唐式遵、有命全軍總退却之形勢、

親日華老律師 范宿生被暗殺

【上海廿一日電】在上海之恐怖、仍然未曾解消、廿一日晨七時許、律師范宿生氏、由閘北自宅將出門之際、被兇漢二名、以手鎗亂射、當場殞命、范氏自日軍佔領上海後、被薦爲南市地方法院長之有名老律師、因有親日的態度、被蔣介石派遣之暗殺團所狙擊、

驚訝藍衣社內訌 蔣現詰問陳儀

社中有兩大暗流橫爭暗鬪

【香港廿二日電】福建省主席陳儀、十三日接到蔣介石召電、前往漢口、刻仍在蔣介石公案之下、大受盤詰、據此可知蔣介石直系重要機關藍衣社中、有兩大暗流、交流其間、橫爭暗鬥、此伏彼起、無時或已、蔣介石殊錯愕不已、蓋最近中央特派福建指導民團抗日團体特務員張超、竟爲保安處長葉誠所害、張超爲藍衣社中央派、葉誠亦藍衣社員、康澤之系統也、此殺害事件發生以來、兩派抗爭、愈形激化、福建保安處長葉誠、財政廳長張國維、公安局長李進德等、均押解中央、主席陳儀、亦觸老蔣忌諱、責任所及、大受糾彈、彼果能歸閩與否、殊有疑問、然據彼在從前與蔣關係以觀、殆僅受譴責而已、

蔣介石防衛武漢 强化內外二戰線

【香港廿二日電】據漢口來電、謂蔣介石近將武漢防衛陣分內外二線、安徽西部之固始、英山、太湖、九江、南昌線爲外線、配置徐源泉之舊東北軍與最近開到之王陵基麾下四川軍雲南軍於英山一帶、配置葉肇、李漢魂、所率之新編廣東軍五師與江西、湖南雜軍十餘萬於九江南昌線爲內線、連結武勝關、麻城、黃岡、鄂城之防衛線、以張治中將編成之湖南軍配置之、至於中央直系軍之大部分、以武漢爲中心、集結於京漢線之漢口、武勝關間、及粵漢線之武昌、長沙間、作爲陳誠指揮下之最後線、

爲匈揆等答禮 墨氏將訪匈都

【布達佩斯廿日電】據匈牙利政府機關報報道、墨索里尼首相爲匈牙利首相及外相之訪問意國答禮、傳謂近將訪問布達佩斯、墨氏此次訪匈、意匈兩國親善關係上頗堪重視、

救濟晉省內農村 公佈蠲免地租田賦

【北平二十一日電】山西省公署、公佈蠲免本年度上半期地租賦課稅、及民國廿六年度(去年度)以前未納之地租田賦、山西省內、與此相應自事變以還、蒙災至鉅、省內今已瀕於荒蕪、臨時政府前曾考慮對策、今次政府發令、命更生氣勢、漸次激起、

在北京開設 親日綜合大學

【北京廿二日電】在古都北京誇爲綜合大學威容之北京大學、爲掃除排日學生、而在親日防共基礎上振興中國技術計、決設農、醫、工、經四學院、目下正準備中、茲已着手招考學生、報名日期、至七月杪截止、八月十五十六兩日、舉行學科考試、招考人數、計理學一百二十人、醫學六十人、農學一百人、工學一百六十名、經濟學四百四十人、農學醫學兩學院、聘那須皓、永井潛氏兩權威者爲教授、在技術發揚上頗堪期待、

中村香港總領歸日

【香港廿二日電】日本駐香港中村總領事、接到本省電報搭乘廿二日出帆之『日本皇后』號、急速歸朝、

訪日秘魯使節 人選已決定

【利馬廿一日電】秘魯爲視察日本經濟狀態、並藉以交驩親善、不日訪日之秘魯文化經濟使節一行、秘魯政府已於廿日正式發表其人位、決定爲左記諸氏、

團長、前外相 芬德將軍
團員、外務次官 比利德博士、
〃外務省通商局次長 桑底雅那、
〃產業省鑛山媒油局長 阿巴拉德、
〃聖馬克大學經濟學教授 阿魯魯斯、
〃國民產業協會會長 瑪威爾、
〃農業協會副會長 阿札毛拉、
〃商業會議所議員 雅密爾、
〃法律家 西斯諾斐斯、
〃利馬、加德里大學教授 沙安、

此外婦人四名同行、一行預定七月廿七日搭山大瑪麗亞號船由利馬出發經舊金山赴日滯留日本約七週間、

國府定於十日內撤退漢口

【紐約廿一日電】日軍精銳、進攻在即、漢口市內、似呈混亂、然據廿一日紐約所接之美聯社漢口電報、關於國民政府撤退漢口、略報如左、外交部以爲軍事關係以外之全官署、於十日以內、撤退漢口預定大部分遷至重慶、一部遷至貴陽、昆明、結果、漢口於蔣介石指揮下、純然成爲軍事的據點、然外交部預定迄至七月末許、王寵惠部長以下、全部遷移重慶、漢口留該部代表、然外國大公使館、隨同外交部遷移重慶、蘇聯大使館已遷至重慶、又美國約翰森亦言明日內撤退漢口云云、

日滿赤十字社協定 昨日在東京簽定

【東京廿一日電】關於滿洲國赤十字社之創立、前經日本赤十字社與滿洲國間會屢行基本交涉、但爲滿洲國赤十字社設立委員長孫民生部大臣、日前來京、與大日本赤十字社中川副社長會見、會作種種事務上協商、玆已決定於廿二日午前十時、在日赤本社舉行日滿赤十字社協定之署名簽印、

宣揚"精神日本" 向海外學界呼籲

【東京廿二日電】日本國際佛教教會、企圖以日本佛教文化向海外宣揚日本精神之威力、因已得外務省並佛教各宗派之後援、決定自本秋十月開始活動、除首先爲京濱居住之外人、每月一次開定期佛教講座外、每年出版一次三百頁左右之歐文佛教學論叢集、向海外學界發表佛教文化之眞髓、

商神號飛機 安抵紐約港

【紐約廿一日電】商神號機一氣橫斷北大西洋、至加拿大之孟特留爾少憩、於今日下午三時八分、(東部標準時)、抵紐約郊外空港、所需時間、爲二十五小時又八分、倘扣除在孟特留爾少憩之時間兩小時四十分、則眞正飛航時間、僅廿二小時有廿八分耳、

滿德貿易協定 近頃即將締結

【東京二十二日電】日前來在柏林折衝中之滿德貿易協定、兩國間意見、業經略告一致、近即至締結協定之運、該內容、除存續現行之滿德協定外、更於擴大滿德貿易之意思下、基於一對一之求償主義、新結第二協定、第二協定、實質立於滿日一体之見地、又加有調整滿日德三國間貿易之意義、從而該約成立、對於我國對德貿易、亦當予好影響、殊堪期待、

"日本國內頗靜謐 能耐任何長期戰" 駐橫濱勃領事談稱

【約熱內盧廿日電】關於開發遠東市場異常貢獻之駐橫濱巴西領事勃布氏、奉巴西大總統巴爾卡斯氏命令、頃者經由西伯利亞歸巴、廿日發表如左之日本感想談、首先抵日、皆人所想到者、國內人情、異常靜謐、不想到交戰國之戰時狀態、就中使旅日外僑銘感者、旅日華僑、未受任何壓迫、平穩過日者是也、關於政治問題中述意見、暫時不發、日本能耐任何長期戰、是外人消息靈通者之一般見解、

民生部定期招集 全省視學官會議

【新京專電】關於初中等教育制度之確立、教育司有自明年度起以五年計畫實施之意向伴隨此項計畫實施、對於地方教育狀況、認爲有再檢討之必要、故定本月廿八廿九兩日、在民生部招集全省並特別市視學官會議、以便協議一切云、

駐華德代使 由滬飛香港

【上海二十二日電】德國駐華代理大使飛霞氏、今日上午搭上海出帆之德國輪船波丹號赴香港、聞該氏更自香港乘飛行機往漢口、

山東省官衙 廢止暑假

【濟南廿一日電】山東省馬省長、西田顧問以下各首腦部現向明朗山東建設邁進、克服華北第一的炎暑、決定中止暑假、以勵精政務、

晚刊一大張半

滿洲房產株式會社
資本金三千萬圓
營業種目
房屋建築資金 宅地購買資金之通融……金融部
宅地建築物之賣買 貸借及其介紹 租房租地之管理……管理部
建築設計監督……技術部
宅地建築物之鑑定 承辦火災保險……管理部
本店 新京大同大街 電話代表(二)五七一六號
支店 哈爾濱道外北三道街 電話道外二二六五號
奉天城內東華門外 電話(四)二四〇四號

留聲機 和洋樂器 寫眞機 玩具一式 空氣銃
名古屋貿易公司
奉天城內鐘樓南大街

新式簿記招通信學員
人非有專門的學術不易在社會上立足欲學急於需要之專門學術又因維持現在的環境和職務而又不能離身惟有投入本會
函授部學得新式簿記爲最好良機因爲通信教授第一不拘時間第二不曠正業詳細章程請附郵票四分寄交新京中央郵政局私書函箱第八四號本會收即寄【通信時務將回信地址詳細寫明】
駐京大連銀行簿記講習會函授部啓

夏季帽品
奉天城內中街 電話【四】二三四七
潤記專門帽店
眞正巴拿碼草帽
〔新式坤〕〔童女小〕草帽
各種流行式草帽
備全價廉
內設批發部

暑假補習班
自七月二十日至八月十九日
日語……初等。中等。高等
數學……算術。代數。幾何
漢文……初中。高中。程度
宿舍在本學院內可容九十名
奉天日語專修學院
奉天市大北關財神廟胡同(電話四●三八六九番)

求職的捷徑!
假如您知道在這驚人發展的滿洲國內非有專門技術不能立足那麼就請趕快來走這條有興味的捷徑就是有超人的技術更可豪上幾筆來調治您自己的性情您無論如何更不能否認這是畫期惟一的消遣吧!
額數 二十一名
課程 黑炭 色炭 素色等畫像
期間 一月卒業 每日午前九時至午後九時 時間自便
學費 十二元 函授加郵費一元
價目 自十二寸起碼黑炭每寸五角彩炭加倍 七月份內按八折計算 外埠畫件寄到畫像片後兩星期郵還不誤
地址 奉天小南門內路西中原商場門外
奉天畫像社招男女生

六十年來最大豪雨 熱河省亘水災 損失奇重

省署極積協議對策中

【承德專電】熱河省公署關於水災對策、於廿一日午後八時、連次長以下各科長參集、通宵協議對策、惟以現在水勢、無所措施、捨尼止被害至最少限度以外、別無對策、六十年來罕有之豪雨、承德市內、濁流横溢、一片水海、黃波滔滔、浸入屋內、各處浸水家屋有續出之情態、目下警察隊・滿鐵・電電各係員總動員、防止水害、而農作物被害甚大、現廿二日午前十時、武烈河承德橋附近水深五米、

護岸流失 損害達四十萬圓

此間大雨至廿一日午後二時始形稍小、至午後四時、又復亘大、水勢益加猛烈、半壁山鐵道局用地及喇嘛寺附近、浸水一米、護岸殆全部沖失、又廿二日午後十時半、現在水量、漸次增加、損害程度、目下不明、據山岸土木科長談、合鐵道在內之損害、約達三十八萬圓、

乘客郵便物 全部驛留

流失鐵橋及承德橋之復舊作業、因目下水勢甚强、不易修復、因此車站交通、亦告遮斷、火車、乘客、小荷物郵便等、全部驛留、靜待減水、損害目下在調査中、似達相當巨額、

灤平橋流失 承古線不通

據達省公署之報告云、灤平縣灤河上流灤平橋及鐵橋、於午後二時左右、斷脚而流失、致承古線完全不通、因橋梁流失、電信電話不通、與對岸承德驛之聯絡斷絕、午後九時電電爲與對岸聯絡、用發火信號、以未得反答而失敗、

省署舉行 地方行政協議會

奉天省公署官房地方科、爲謀各市縣街村行政之發展與改善起見、當於本月一日起、由該科派員分赴各地實施視察、已誌本報、茲該項視察專員人等、刻已分別歸省、爲確圖研究根本之改差方策計、當經擬定於二十九日午前十時起、以地方科主幹、舉行地方行政協議會、以便從事於討論云、

協和創立紀念 各役員選定

協和會奉天市本部、關於廿五日、舉開之協和會創立六週紀念式典、已誌本報、茲爲謀進行事務圓滑起見、對於各役員選定如左、▲場內整理係銀行分會、滿蒙分會、電電分會、▲設備係長木谷辰已、係員福井利一、▲庶務小林德三、松浦喜久太郎

松岡總裁來奉

松岡滿鐵總裁廿二日午後二時四十二分着、乘亞細亞由大連來奉、

國境滿日軍 慰問品寄贈 國防婦人會美擧

【錦州】在酷暑期間、活躍爲國境地帶滿日軍、爲國宣勞爲民造福、對此殊勳、實令人感激、是以錦州國防婦人會、於十九日午後一時、在聯合町內會、開催協議會、結果各會員慰問袋作製、慰問品配布、文具、封筒繪葉書、鉛筆、紙類、藥品、仁丹、殺虫劑等品定於月之二十五日全部發送、該國婦會之美擧、誠堪欽佩、

法院旁聽錄

趙李氏與王筱山案 經過半載開庭一次

奉天市小西邊門外啓東煙草公司總買辦王筱山、奉天財閥之一也、繼承已故趙子衡生前一切事業權利、因昧良欺寡、及張世英匿沒証據、會經趙李氏（趙子衡之妻）前會控告經奉天地方法院、慘遭敗訴、嗣復上訴三審、經最高法院洞燭隱微、發回奉天高等法院更爲判決該案、分爲兩部、一部更審一部駁斥、其駁斥部分、因發現証據、前會聲請再審、業經開始審理、已誌本欄、不幸本年一月十九日、奉天高等法院火燒民刑兩庭、致一切卷宗焚燬、趙李氏與王筱山之五六十萬元債務卷、亦同付一炬、更審五六十萬元案、發回八月之久、曾于本年一月十三日開庭一次、即被燒了、迄今半載、未能審理一次、而再審之微末部分、經審判長陳名掄開庭審查、王筱山照例未到、委任律師張魯五代理、茲將筆錄記下、

問、趙李氏多大歲數、
答、五十四歲、
問、那縣人氏、
答、瀋陽縣人、
問、住什麼地方、
答、住大東城門裡、
審判長宣言、請再審代理人陳述再審標的、
律師劉博東起立陳述、（趙李氏代理人）
本案再審聲請人（趙李氏）及王筱山處奉小洋五萬一千三百元、以二元五毛合國幣二萬零五百二十元、康德三年最字第二百四十五號、發回更審、關于當時隨具存款收據、及發現証據、已經一月十九日失火前開庭一次、証人李智李寶珍業經到案、訊問過啦、
問、被聲請代理人、有什麼陳述呢、律師張魯五起立陳述（王筱山代理人）
本代理人（律師自稱）隨接着再審副本、無從陳述、就今天的情形說、全部否認、
問、怎麼接着副本呢、
答、隨接着啊、
問、前次接着通知嗎、
答、通知也隨接着啊、
趙李氏接言說、前次開庭、已將副本交他啦、
問、正本帶來沒有、
答、帶來啦、呈閱（即王筱山收到存奉小洋五萬一千三百元的收據原本與要交還）
論、拿回去照樣寫一份、下次開庭連同正副一齊帶來、
問、前次証人已經到案啦嗎
答、是、
審判長宣諭、本案候另定期開庭、晝押下去吧（閉庭、）

張總理餞別訪歐使節團 並祝賀此行壯圖

【新京專電】張總理於廿一日午後六時半、在總理官邸、款待滿洲國訪歐使節韓團長以下團員並官民要人多數、開送別晚餐會、席上、張總理祝賀使節一行壯圖、韓團長代表一行致言、『我使節團、歷訪盟邦防共國家、益謀防共鐵壁陣强化、而敦國交、並對共他非承認國、亦使其承識滿洲國、眞髓之協和精神、有此覺悟云云、』至八時半、於和氣藹藹中散會、

竊去平車水桶 賣桶棄車被獲

有劉景全者、現年三十七歲、住所不定、原籍新民、於前午前十時許、在小南關卍字會街西口外、乘拉水王希齡者（住卍字會街門牌十二號）不備之際、將拉水平車及水桶悉數竊去、計平車價值二十五元、洋鐵水桶十個、價值十五元、逃至大北關德增店胡同東昇店院內、將洋鐵水桶分賣於脚車夫鄭榮久等、共得洋四元七角、劉擬賣平車、未遇顧主、該犯亦未敢久事停留、遂將車拋棄在大西關大街順義當胡同、現被城內警察署司法系搜獲、正在偵問中、

吉林松花江增水 航行禁止

【吉林專電】因上流額穆、樺甸各縣、連日降雨、吉林松花江由一米二五增水至三米三、爲本年最高之增水量、渡船及一切船舶禁止航行、關係當局正警戒中、且仍有增水之勢云、

甲斐副縣長赴奉 慰問遼陽出身新兵

【遼陽】副縣長甲斐政治氏前以第一軍管區、在遼陽招募新兵百名、送省訓練後、並定於日內赴省、慰問金送達、並定於二十五日午前、往第一軍管區所屬縣出身兵慰問、二十六日赴靖安軍管下、所屬縣出身慰問、並告其對待家族之優待情形、以安其心云、

戶口調查實施

【通化】本垣警察署長坂元雄一氏、爲確立治安之基礎、首重戶口之清晰、是以實施清查、先行配給戶口申告書、由住戶自行塡清申告、經公署佈告週知、現於月之十七日警察大動員、實施清查、當調查人員到戶時、將申告書提出、有問時必詳細答覆、如此清查人口數目、定能有確實云、

省署美化運動 職員廳舍清掃

【錦州】在茲非常時局、暑夏執務期間、爲健全精神培養、省公署全員總動員、於月之十九日午後一時、實施美化運動、廳舍內外清掃、官公署職員、有如斯勞働作業、堪爲市民一般之表率云、

市署派員巡閱 近郊農業地區

奉天市公署勸業科、對於近郊農業地區、爲調査各分區狀況、以謀樹立指導方針起見、定自廿二日起至八月四日止、派員巡回各分區關於、
（一）處理勸業事務狀況、
（二）村落狀況、
（三）經營農家狀況、
（四）調養家畜之管理狀況、
（五）經營耕地狀況、
（六）農產種類、
（七）、合作社事業進行狀況、
於調査後、基於報告、與各分區以具體指導方針、理事務、必須使其健全發展、查過去之康德四年度預算決算編成之實績、不特無整備之可云云、

國交慶祝大會 協會市本部準備中

【錦州】月之二十三日、爲滿、日、德、意、薩、西六國國交確立、慶祝大會、關於當日之行事、協和會錦州市本部集合全市及分會代表、協議[illegible]備、盛大擧行云、

[illegible]

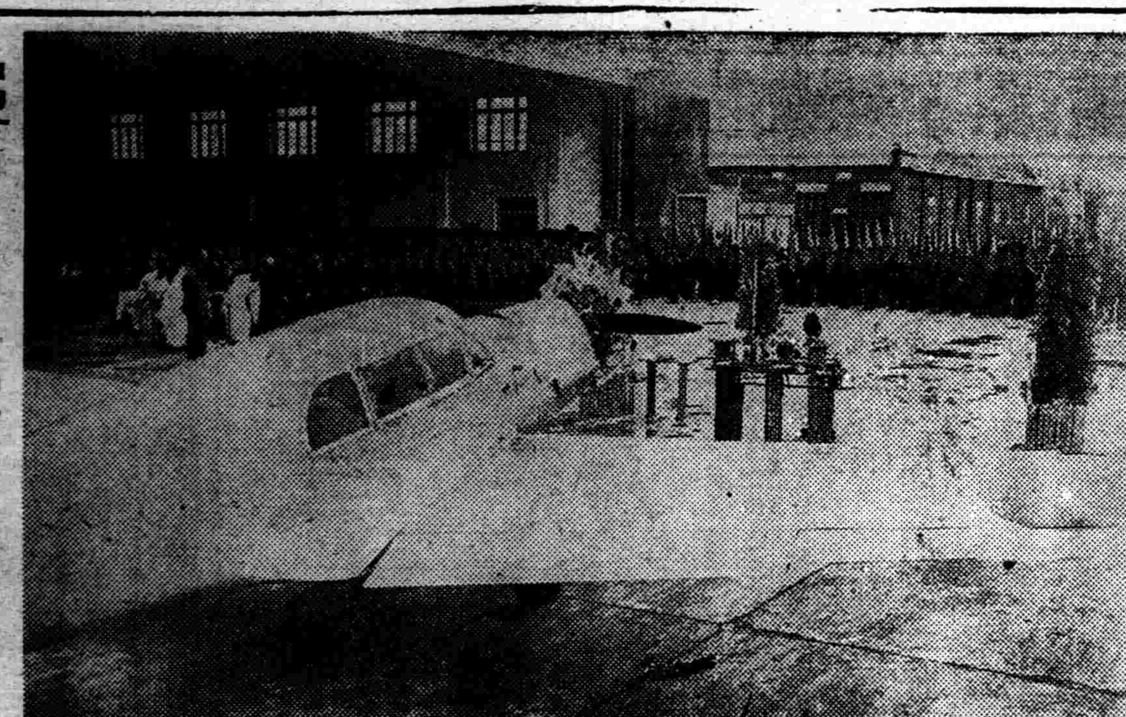

滿洲協和號命名獻納式

全滿協和會員愛國結晶所獻納之輸送傷兵機三架命名獻納式、二十一日上午十時、在新京飛行場嚴肅舉行、（寫眞）爲滿洲協和號之命名獻納式

自動車協會 學生班將來滿

大日本國防自動車協會學生班一行、爲視察華北並滿洲狀況、以及慰問各地之皇軍起見、當經擬定於八月初旬經由北京地帶而來我國、預定於到着奉天後、即行從事於視察各機關

奉山線列車脫軌 當日可復舊通車

廿二日午前六時頃、奉山線新民城內信號所附近、由山海關發赴奉天之貨物第四六四列車、進行中等十三輛機關車脫軌顚覆、乘務員一名即死、三名重傷、原因因數日降雨路盤破損所致、又因之目下奉山線不通、當日內即可復舊云、

造兵廠火藥場 一部自然發火 損失輕微亦未傷人

廿二日晨午前三時許、由奉天造兵廠火藥作業場一部發火、燒失工廠一部、然人工毫無損傷、不至大事、迄午前五時卅分、完全熄滅、損失僅少、乃繼續從事作業、發火原因、判明自然發火、

開催建國體操會

【通化】本垣縣長高元良氏、遵照省令實施精神作興、建國體操會、以資國民体力向上、而期動員訓練强化、俾達成民族協和之實際、由七月十八日起、至月末止、每日午前六時至同時三十分、官民一體參加云、

天氣豫報

曇將驟雨 南風
昨廿二日（日）温度 最高＝廿四度六 最低＝二十度二

成吉思汗與東洋（1）

於滿鐵夏期大學奉天講座

歷史家 柳田泉

關于東洋之英雄成吉思汗、自中國事變以來、歐美人間、爲時事的好題材、最近中國問題爲劃期特興味的中心、對成吉思汗爲集中。

而最近之傾向者、比昔時之英雄崇拜的態度、頗有異色、加惡意的論評、從來西歐人之對成吉斯汗之論評、多視爲世界歷史上之英雄的人物、而今日鑑日本之對中國關係、日本今日之戰事與成吉斯汗之席捲歐洲之歷史、以兩者相關之態度、爲論評、而以驚異的態度爲注視、是爲歐美人之成吉思汗觀、

最近美哈斯特系新聞揭載成吉思汗之記事、而以『東洋之侵略者』『偉大的殺人者』等之語、加惡意的論評、則以日本與成吉斯汗之關係、比今日之時代、有現在歐美人間流行事之感、

按就成吉思汗之史實、日人之研究者亦不少、中國史上記錄者有元史、然元史誤處甚多、有新元史之發刊、其中收錄成吉思汗之事跡、甚爲詳盡、

西歐人研究者、多爲傳記、第一爲哈羅達穆之著書、又一九二二年有俄人之著書『成吉思汗』一九三六年西班牙人民戰線當時戰死者某之著書成思汗傳、該書以成吉思汗爲白俄系人、然關于成吉思汗、東洋方面有多數之著作、不見該著作、直以西歐人之著爲先、對研究上、常然爲不妥當、

×　×　×

余渡滿後於各處、關于成吉思汗之源義經說、屢屢受質問、記憶中不有史實、但得推察者源義經由奧州渡沿海州而潛入蒙古、稱成吉思汗、爲同一人物、爲該說之大要、然余之元及源之兩字爲仝音、並時代之同一等、爲其關係、按成吉思汗之誕生証有二、一爲一一五五年說及一一六二年說、比源義經爲六歲之年長、是等關係、須稱兩者關聯說之根據、又兩者對戰事有優秀之技術、然義經之戰法爲一騎討的戰事、然成吉思汗之戰法爲團體、是非同一、源義經成吉思汗說會於菊池櫻痴氏日清戰後之小說中記述、故古來此種之傳說爲存在、然史實上不能仝一視之、又觀兩者之生涯、均係英雄、而幼時遭困難之環境心之時、達五十歲漸貯實力、而觀成吉思汗之戰事、自己進行加担負戰事之事、爲頗稀少、非好戰的人物、戰事之發生常基於不可止之事情、

成吉思汗一二〇六年十三世紀四十五歲（或爲五十一二三歲）之時、始爲蒙古王、蒙古統一後、向中國於陝西擊破中國軍、定大蒙古威勢、成吉思汗之態度中、特筆者爲避無理之點、斯滅金後、向中央亞細亞、一戰回敎軍（モハメツト）達亞細亞經略之時、而遠征俄國南方、澳大利亞、匈牙利等亦爲席捲、享年六十六歲又稱七十三歲而逝去共生涯爲世界的大蒙古帝國之建設者、爲史上稀有之史實及波斯、爲廣大之地域、全盛時成吉思汗周圍之婦人竟達五百名、由此可知其當年之豪華矣、

農事社經理事務 必須健全發展 將召各責任者講習

【哈爾濱】濱江省農事合作社輔導委員會、鑑於各縣農事合作社、自設立以來、共組織並事業之基礎、已經益愈確立同時亦在積極擴充進展中、恰對於經理事務之處理上、仍屬複雜化、但今後對於會計經理複雜化、隨事業運營之進展、將必愈益複雜化、企圖農事合作社事業運營之圓滑起見、對於農事經[illegible]茲爲符合農事合作社之原則、而期[illegible]營之圓滑、並合作社之籌記會計組織[illegible]特定於八月一日至十日亘十日[illegible]農事合作社監事並經理員講習會[illegible]作社之會計經理、作正當之解釋、並作技術之指導、受講者除各合作社之監事（縣經理股長）外並有合作社經理員、每社一名、出席參加者講師則由省署官房實業廳等經理事務專門家担任講習時間、每日午前八時起至下午三時止云云、

全省商工統制化 省商工公會設立

【錦州】爲實現全省商工公會、統制一元化、錦省管內十八商工公會、綜合統制機構、錦省商工公會設立、目下省產業廳萬全準備中、關於設立問題具體化、八月中管下十八商工公會常務理事招集、開催準備協議會、省商工公會事業計劃如左記、
一、商工業連絡調整、
一、商工業調停介紹、
一、商工業指導、
一、商工業通報及調查、
一、商工業斡旋、
一、商工業証明及鑑定、
省商工公會會長、錦市商工公會長劉達三氏內定、役員亦由市商工公會役員兼任云、

市署整頓煙政辦法 併管煙所更動人員

【遼陽】市署境內管煙所、原有十五處、自本年改歸官營後、按照斷禁辦法、先將吸食鴉片嗎啡有癮者、令其起領吸食證、其餘無許可者、一律拒絕吸食、惟該吸食證、截至本年七月三十一日爲止、不准再行發給、辦理以來、成績頗佳、各管煙所吸食之人、業已減去三分之二、現聞市署、以限期迫近、對於所屬管煙所、按都市十萬人計算、應設十處、裁撤五處、以符省令定章、昨日已實行取銷會英樓、公記、昇昌記、拱極、五家、並將各管煙所人員、實行身體檢驗[illegible]發表、更動主任人員、一時各管煙所、[illegible]茲將該更調停職各員姓名、分誌如左、[illegible]第二榮記主任陳季光、長興主任王鳴九、天香閣主任王世卿、福記主任徐汝楫、美香閣主任韓子麟、增記主任白甲山、益昌主任王玉書、青雲閣主任周文郁、桃源主任白鳴九、此外停職者主任曹春圃、曲達三、何世堂姚述唐、德勃然、均係有病或、染嗜好者、並聞各所內、會計員、售煙員、以及看煙之人、尙須淘汰、藉資整理云、

劉匪支隊組織就緒

【石家莊】石門所駐皇協軍億山軍、現已編爲劉匪第一支隊、其內部組織業經就緒、所有負責人員、亦委定發表、計顧問一員、指導官一員、參事一員、支隊長金億山、支隊附呂鴻銑、秘書謝守義、參謀主任關贊位、副官主任一員、軍需官王雲卿、軍醫官張新正、軍械官劉勝川、情報主任王夔化、又該軍於日昨由京治安部領到草黃色運動衣七百套、皮鞋七百雙、及黑色汽車一輛、當即分發應用云、

水災防止對策 防水組合設置 省下治水工作新方針

【錦州】錦省管內、河流縱横、每逢陰雨連棉、河水暴張泛濫横流、影響房屋禾稼、例年水害頻聞、而尤以盤山、台安兩縣、災情更爲奇重、爲徹底水災防止對策、施行治水工作新方針、各市、縣防水組合設置、官民協力緊密化、水患未然防止、豪雨後河川上流增水、下流地區、泛濫防止期、防水必要器具諸材料整備、各防水組合間、確以連絡、現以省署爲中心、市、縣各防水組合計劃積極實現云、

冠蓋往來

▲蒲田治安部次長 廿二日午后一時四十分抵奉
▲伊澤滿鐵理事 廿二日午后四十七分、離奉晋京
▲久保滿鐵理事 廿二日午后二時六分抵奉 午后二時四十七分離奉晋京
▲猪子鐵道總局輸送局長 廿二日午后二時三十分返奉

協和會青訓補導員募集

適合左列資格者添具自筆履歷書二份及寫眞二張健康診斷書一份最後卒業學校卒業證明書及推薦者之推薦書於報名截止前提出於協和會奉天省本部
一 資格 （1）滿系年齡二十歲乃至三十歲 （2）初級中學校以上之卒業及有同等學力稍通日語者 （3）思想堅實身體强健者
二 志願書提出截止期 七月二十五日
三 經衡試驗課目及期日 （1）課目 體格檢查 筆記試驗 口頭試問 （2）期日 八月二日午前八時於協和會奉天省本部
四 待遇 試驗合格者採用爲本部屬員配屬於各青年訓練所月給四〇圓乃至七〇圓
奉天市三經路九緯路 滿洲帝國協和會奉天省本部 電(2)四八〇一番

縣吏員及小學教員募集

一資格 師範或高級學校卒業以上學力之男子
一年齡 二十三歲以上三十歲以下者
一考試科目 身體檢查 算術 國文 常識 口試
一考試地點 瀋陽縣公署會議室
一考試期日 康德五年七月二十八九二日間
一志願書發送先（報名地點）瀋陽縣公署庶務科庶務股
一提出書類 一 親筆履歷書 一 寫本卒業證書
一備考 詳細事項到瀋陽縣公署詢問
熱河省青龍縣公署啓

招考書記啓事

一資格 限滿人男子中等學校以上畢業精通日本語者
一年齡 二十歲以上至三十歲
一報名地點 奉天商工公會自七月十八日起至二十三日止當時須交親筆履歷書一份（限政府履歷用紙併貼附二寸半身相片）
一考試場所 奉天市鐘樓南舊市商會自七月二十四日午前十時試起自帶鋼筆鉛筆墨水
一考試科目 商業簿記 日滿文對譯 口試 體格檢査
一待遇 月薪三十圓至四十圓
一合格發表 試驗終了當日
朝陽北票 商工公會啓

請快購用新式燒酒錫鍋

啓者敝號等近已購用雙城縣德記工廠創造之新式錫鍋確知該鍋裝設容易使用簡便省時間節燃料增酒量加酒聚各種特色誠爲製酒之利器也不敢自私共利用特介紹務希同業早日購用以廣利源是荷
海北鎮 天興泉　新立屯 德順源　黑山縣 德福泉　義縣 福泉瑞

牡丹江公順興 鳴謝太古保險行賠款迅速

敬啓者於六月十日因居隣失愼致將鄙號貨物焚燬無餘幸於事前在太古保險行牡丹江雙和泰經理處投保五仟圓當蒙該行派員蒞場驗視屬實不出旬日如數賠償毫無遲疑等情足徵該行信用昭著雙和泰經理處辦事敏捷鄙領欵之餘感激莫名用特登報鳴謝並爲願保險者介紹
康德五年六月十八日

股票遺失聲明作廢

敝人所有前華北機器廠股票五紙計五股於事變時遺失除在本公司聲明外特此登報聲明無論落於何人之手概作無效
王子文啓

徵求出租家屋

今擬於皇姑區皇姑屯所在租用住宅房屋一處有欲出租者請向下開處所接洽爲荷
浪速通四六（大倉ビル內）
滿洲車輛株式會社

股票遺失作廢

茲因敝人領名奉天惠臨火柴公司股票計拾股股票壹張泰字一七九號因一時不愼遺失無踪特此登報聲明作廢
何止敬謹啓

埋爛地契聲明

敝人於民國二十年冬季價買馬起地一段坐落農安縣二區後嶺屯熟地二垧四畝二分三厘立有契紙一張康德三年因避匪患埋爛不堪除呈請縣公署補契外爲此登報聲明
農安二區後嶺屯 王福起啓

聲明出兌

茲有經營七載之絲房雜貨店一座位於皇姑屯沙子溝福厚街經東伙合議願將所有貨物舖底完全出兌如有兌者可至櫃面討再者同時聲明對外一切担保事項亦同時撤消解除恐未週知特此登報聲明
聲明人 蔣國權
出兌商 竇利泉

日華親善展覽會 正式開幕

……在北京中央公園水榭內……

在北京舉辦之日華親善展覽會、經多日來之籌備、業已全部就緒、十六日晨九時、在中央公園水榭正式開幕、此次展覽會之照片、佔水榭東西南三廳、院之中央並陳列拉洋片畫片箱一具、係爲相聲家表演拉洋片時之用、共計十六箱、意識正確、醒目有力、各界士女慕名到會參觀者異常踴躍、參觀人等並得該會贈予『日本觀光指南』、『中日時局』言論輯要』、『京都』『玲玲的夢』、『遠東』等項圖書、內容充實觀之備感興趣、展覽會期三天、每日上午十時半、由相聲家張傻子等表演相聲、院中遍設椅座、可自由觀看、茲將展覽會東西南三陳列室之陳品照片之概況及表演相聲情形、分誌如次、

△三陳列室【南廳】此爲第一陳列室、陳列照片、最有興趣者、計有名伶尙慧生、馬富祿之便裝像、身後尙有廣播電台牌額、似係廣播小放牛後所攝、此外有影星白光、仲秋芳合影、並天仙娘娘廟會盛况、大同石佛、祭孔、孔孟誕生聖地、昌黎果樹、玉帶河垂釣照片【西廳】爲第二陳列室、有新民會成立慶祝大會、慶祝臨時政府成立大會、徐州陷落慶祝大會(帶餘興)和靄可親的日本軍人、開灤煤礦之壯觀、日華親善中之山東民衆運動會等幅、【東廳】係第三陳列室、最有價值者爲安居樂業四幅、一織絹、二、造酒、三、製韲、四、製作毛氈之各項情形、及大同煤礦之偉景、綜計全部陳列像片、充分顯示華北各地明朗化、國泰民安、人民熱心擁護新政權之情景、與夫日華提携親善之一般、

△表演相聲 當日上午十時半開始表演相聲、表演人有相聲家張傻子及緒得貴、並率張麻子、小傻子及張麻子之幼女『小明星』一同到場、最精采者爲張麻子緒得貴之改良拉洋片、所唱詞句係張親自撰編者、因有洋片箱之實地物質預備、故表演愈爲逼眞、於幽默萬分中寓有深刻意識不少、二人表演滑稽技術純熟、備受歡迎、歷約半小時餘、始於一掌聲中終止、繼爲張麻子、小傻子、小明星三人說『搶三本』係將三字的百家姓等書另作新解、辭意冷雋、令人捧腹、成績甚佳至十一時許始表完畢云

漠北風俗 結婚者跳背柳 出殯者不用棺

蒙古風俗樸厚、因其民純任自然、大有古代之風、會染近代文化者、反目爲陋、然禮尙往來、婚喪慶弔、幾與內地相同、關於婚禮、蒙古地勢亢燥、男多於女、故古史上多掠妻之事、且又早婚、男女三五歲、即可定婚、迎娶之時、男必戎裝騎馬、新婦則皮靴朱袍、騎馬隨行、進門則拜佛、拜灶、拜舅姑、拜來賓、來賓各獻紅布果實爲禮、圍坐飲茶酒、食羊背、諸親友道吉祥、唱喜歌、跳背柳、(蒙古歌名)彈登木(蒙古樂器)歡喜終日、至於喪禮、蒙古死人、即請喇嘛唪經、富者用棺、貧者無棺、多係火葬、死者身上遍塗黃油、用火焚之、其骨灰、或存塔中、或埋福地、貧者多用野葬、以車載屍、棄荒郊或山谷、以飽野獸之腹、三日後返視、肉盡則相慶、否則仍延喇嘛唪經超度、

世界珍聞及其他

關於滿洲古跡 傳說及其神話 (續)

△網下拜鼉神

營口市、瀕海而居、有遼河通於中、與海口相連屬、故此中產生之鼉龜之類水族動物、率爲兩棲河海、宜鹹水淡水以生存、但此種水族物、市人對之極爲隆敬、不但無敢思啖其肉、以享口嗜者、若偶有觸犯多焚香禮拜以媚之、蓋市之視鼉龜、除『蝦將軍』外、殆無以倫比、更已建一『鼉神廟』以盡事祀之誠、每年例有獻祭、而漁人每下網捕魚時、偶罹鼉龜、雖小體如拳、亦敬之如仙、體益大而敬益肅、說者曾踐見其事、一漁夫方抬網時、則已網上一體濶如案之鼉、漁人若遽受不測者、竟未追擇所處、即屈膝跪於淤泥中、迭自責曰、『瞎眼!瞎眼!無意冒犯神威、勿責!祈返大駕!』云云……斯時之鼉、略無惶恐之狀、若不措意者?昂首左右顧、殊不作『縮頸藏頭』之本能自保像、復蹣跚前移、一似安步之當車、屢停而屢顧、其意究若已知人之不敢犯、故樂得藉此機會『風光』一忽、而大擺其架子也、此時漁夫則叩頭觸泥、反復誦其『謝罪』詞、卒目送『鼉』氏入水、始折節直膝而起、已遍體泥漬、狼藉不堪、然猶向額上拭其汗水及泥漿、不由而然者長吁其氣、如釋重負、如獲倖免、莊然示人曰、『險哉』

△槍後施水威

於數十年前、營口有英商『遠來洋行』者、其稍行之貨物率由海外由船舶輪來、爲便於卸交、乃沿河南岸縱建倉庫貯納之、倉房聯屬、拖延數十丈、繞以短墻、以防宵小、設專員、司貨物之出納、卸運等事、一夕、一英人司事徘徊室中、偶外矚、見短垣上現一人影、頭且動、手不停搖擺、疑係偷兒之覬覦將行狗盜事描準鈎機、砰然彈丸出、一射命中、垣上人一顫而翻落外廟、趨而視之、則一鼉負傷竭蹶、行、已近水岸、遽發一彈、更中尾閭、全體掀翻入水……不期是夜、水浪大漲、直向岸頭拍來、愈逼愈近、英人急移避、僅以身免、倉庫、房室……均被急浪所拼倒、貨物多隨波而逝、明日浪已息、房址遂成沙灘、幾難辨其舊跡、再視岸頭、原築起及壘石處、全部淪於破毀、直不克再事泊船矣、但英商不惜巨金、再築碼頭、囊沙壘石、塡其頹陷、惟經久無進展、岸頭陷愈深、最後決議購大批船隻滿載沙石全體而沉之、以爲修岸之助、但沙船尙未沉、隔宵均空覆移於北岸、是非借大推挽力所不舉也、因始知爲『鼉』所作梗、乃獻牲焚香禱於『鼉神廟』英人雖不習於跪拜禮、亦不免此際行之、併演劇七日、以結鼉緣而後塌、堤、岸分別築成、

狂歡之夜

聖安娜和巴黎、是天津市兩個有名的舞場因爲經營得法、所以近來的收穫很可觀、上禮拜六夜、聖安娜在美國溜冰場舉辦一九三八年度『浴裝比賽』、同時、巴黎便在露天舞場舉行『特別夜大會』、盛况空前、茲分述如次、

△聖安娜浴裝比賽 聖安娜浴裝比賽、此爲第二次、每次舉行極爲熱鬧此次關於比賽的選舉、該場特約中外新聞界名人作總裁判、而舞女之浴裝、亦經過她們個人之勾心鬥角、式樣極爲新奇、當晚十時即告人滿、把整個的溜冰場四周、包圍得水洩不通、舞女分坐於觀衆面前、脂香粉氣、袒臂裸腿、而浴裝之新奇、尤具光怪陸離之能事、來賓多攜眷前往、幾無插足之地、午夜舉行選舉計先預選十名、由十人中、再選第一二三名、經決賽結果、冠軍爲華籍舞星馬莉亞獲得、亞軍爲日籍舞星朱麗葉、殿軍俄籍舞星塔瑪拉、各星得獎、喜形於色、一報掌聲如雷、歡呼若狂、

△巴黎特別夜 巴黎此次復興、生意之佳、向所弗有而露天以京爽取勝、遊人如鯽、當晚因舉行『特別夜』尤形熱鬧、

明朗化的北京 到處重現繁榮

北京恢復首都地位、於茲半載、一般景象、俱欣欣向榮、就以人口言、已超過二百六十萬、就商舖言、事變前之已倒閉之舖戶、頃均另開新店、就市內交通工具言、汽車行無一家不利市三倍、現有車輛、均有供不應求之勢、人力車亦旦夕相繼、歇人不歇車、就影院戲院言亦均無場不滿、等而下之、就前門外八埠言、二三等樂戶、均有戶限爲穿之概、即頭等清吟小班、在事變前、極呈冷落之慘狀、祇有七八家支持門面、但在此半年來、韓家潭百順胡同兩街之頭等小班、均重見繁榮、端午節且增開六家、據聞在中秋節前、尙有十餘家繼續開張、按諸普通常識、欲睹某一市之榮枯、須先視妓館多寡以爲定、事變前之北京、一方因黨府故意破壞歷史最悠久之都城、另一方受盡當道之剝削、故全市市民、均終日困坐愁城、今北京已重現光明、故二百六十餘萬之人民、莫不歡喜若狂云、

意大利在日本設文化研究會

意大利政府、以近年歐美各國、爲溝通東西文化、多在日本成立各種文化研究機關、故意政府亦爲謀兩國文化關係密切起見、特與日本外務省商妥、定在東京建築日意文化研究會、地址已選定在英駐日大使館之前、現正由意著名工程師設計一切、明春便可開始建築、該建築擬包括有會議室、大禮堂、閱覽室、食堂等、豫計此現在之日德日法兩國文學研究館較大、共會長一聽、已決選意文化界在日有名之學者、擔任斯席、將來該館中、即搜集日意兩國有關文化之書籍、供衆閱覽、此後並定、去意留學之日人、可先在該會讀意文初步之書籍再行去意云、

芬蘭名閨秀盛讚 日本自然風景

芬蘭名閨秀羅克蘇能女士近遊日本、據談『日本的自然風景、四季的變化、均是具備着富於特徵的美麗性、住在日本、比任何別國、最感到生活上的快樂與特殊的滋味、除了美麗的自然風景以外、還有產業、藝術、學術、等等的可驚歎的進步發展、在來到日本的以前、是有意想不到的了』、

"北寧線"改"京山線"後 新製成乘車紀念圖戳

舊北寧線爲東亞交通上之大動脈、並負有中滿連絡路之重大使命、自改稱爲『京山線』(北京—山海關)輪廓、并配以龍馬於北京天壇及山海關二正陽門站、殿、三、豐台站、豐台爲京山、京包、京漢各線之連絡站、同時亦爲貨物運輸上之主要站、元代爲花卉栽培所號稱花世、四、塘沽站、爲天津航路、車船連絡地點、此地附近爲長蘆鹽產地、頗爲有名五、唐山站、前曾爲冀東政府所在地、又爲華北有數之商業都市、亦爲開灤煤產地、此外陶器亦爲此地之名產【考案說明】刻以圖案化之龕形文化、六、灤縣站、街中有灤河、昔時爲熱河地方交通經濟之動脈炭礦區今已爲發達之街市、七昌黎站、爲蘋果、葡萄、白梨棗、栗、柿、杏等之名產地、八北戴河站、爲華北有名之避暑地、並有中外人有名之海水浴場、乘海灣列車十五分即可到達、九、秦皇島站、爲渤海灣唯一貿易港、船舶往來頻煩、在軍事上、同時又爲開灤煤輸出港爲重要地點、該站有美國、法國守備隊、並有海水浴場之設備、十、海濱站、爲華北一有名海水浴場【考案說明】以救生袋爲輪廓配以入浴姿式、現已製成乘車紀念圖戳(如附圖)、該圖以北京城門洞爲輪廓、配以天壇及山海關及旅行者、此外各大站亦均製成圖戳、如前門站、則以前門爲輪廓、中配天壇之祈年殿及頤和園之石舫、以代表北京之古蹟文化、豐台站因該處出產花木故繪以牡丹、塘沽爲水陸碼頭故以火車輪船以代表之、唐山站因係陶器出產地、故以龕形爲輪廓、灤縣站則繪以帆船及灤河鐵橋、海濱站因有海水浴場、故以救生圈爲輪廓而配者海水浴者、北戴河站意同上式秦皇島站爲渤海灣貿易港故以船舶工廠象徵之、昌黎站因出產水果、故繪以果筐云、

日滿華文化提携親善 日向滿華派遣演戲使節

由劇方面企圖日滿華文化提携親善之演劇使節、七日已於東京出發、隊長河竹繁浚氏因缺健康不克參加、現在一行由代理隊長印南高一氏、小寺溶吉氏、宮尾武雄氏等、在非常的興奮中、整備皮箱子、內備木刻戲劇人形人形首十個、劇樂、舞樂、面具六個、錦繪百枚等、皆爲日本古典藝術之精粹土產、豫定爲贈送北京博物館、該一行於奉天、新京、大連、山海關、大同、承德、等順序演劇在演劇之餘、並調查各地方一般民族藝術、豫定於七月二十四五日左右歸東京云、

一切皮膚病之外用常備藥

愛膚膏

奇癢難堪 夜裡不得安眠

往々引起丹毒或敗血症等危險病的皮膚病黴菌是在眞皮的深處棲息、性頗執拗繁殖極速、吞食肌膚無惡不臻、所以縱用祇有暫效的尋常藥劑到底不能根絕、這有良藥『愛膚膏』勸君從速一試、必能脫離苦海

【藥價】試用盒金票十二錢 小盒金票三十錢 中盒金票五十錢 大盒金票一圓

皮膚良藥 愛膚膏的特效

▼滲透深達力的卓越 因具有卓越的滲達力、故對於寬在皮下的菌虫、有立刻殺滅的偉効。
▼袪痒止痛使癢早痊 因爲本品把特殊的殺菌收斂消毒保覆劑、適宜配合而成的膏藥、故既能袪痒止痛治糜、又能剝去病皮如袪薄紙振刷新陳代謝作用、將皮膚病的痛苦一掃無遺。
▼愛膚膏沒有絲毫的刺戟性 凡具有刺戟性的藥物、有使患部糜爛增惡、且使皮膚抵抗力低減、而促病菌蔓延的危險、可是良藥愛膚膏、是個絕對無刺戟性的皮膚藥。

主治効能 頑癬、脚趾濕痒、陰囊癬、金錢癬、牛皮癬、疹癬、鵝掌風、濕疹、凍傷、火傷創傷、擦傷、胝胼(生雞眼)、陰毛虱、毒蟲咬傷、靴傷、酒刺、粉刺、面皰、雀斑、汗疹、丹毒、潰瘍、陰部痒疹、陰部潰瘍、口瘡、耳瘡、頭瘡、糟鼻、子宮瘡、痔瘡等皮膚諸症

各埠大藥房均有代售

總經理所 大連市山縣通一丁目 順和公司支店 振替大連三七六五番・電話七六〇八番

溽暑蒸人 何以消解

一二高爾夫球場 是消夏勝地

本球場修繕多日內容一新綠樹成蔭花香四溢置身其間如臨仙境在遊戲中不覺暑氣盡消

併附設 乒乓球及喫茶店公餘涉足於此必能勞形頓解逸趣橫生

★★三經路六緯路口★★

主催 盛京時報社 東方文化協會事業部
後援 滿洲帝國協和會 滿洲電信電話株式會社 滿洲弘報協會 奉天中央放送局

中央大戲院 電話(二)四七〇〇

售票處 大順永 洪源絲房 吉順絲房 鼎鳴春 老天合 萃華金店 信成祥

先期售票 對號入廂 空定無效

(康德五年七月廿三日晚場)(星期六)(舊曆六月廿六日晚場)

色藝双佳文武崑亂伶份 吳素秋 張如庭 李多奎 周維俊 張少台 王秀文 張蝶芬 小山壽 張玉輝 全部 四郎探母

特請中外著名第一花面 金少山 李繼香 王福山 貫盛習 王文秀 楊春龍 白綾記 長亭

票價

頭等包廂 拾八圓	前池座 二圓五角	前兩廊女散座 八角
二等包廂 八圓	後池座 二圓	後兩廊 五角

病後滋補 惟此最宜

補血 滋養 強壯

保利他民 (ポリタミン)

病後的虧乏、應有相當的滋補而且只要滋補得合法、恢復也特別快速、這是明白的事實、自然毋消說得。可是病後的滋補、單用普通滋養品、却是無能爲力、此因病後之人、其消化吸收能力、一定薄弱、如果徒然攝取滋養、而不能消化吸受、那就非特無益、反而有害所以要想適合這個條件、非採用曾經人工消化的蛋白質、而具有補血滋養強壯作用的保利他民不可。又保利他民除能直接製造血液構成肌肉以外、同時還能推陳出新、鼓勵細胞、增進食慾、所以間接的也有無限利益。

(詳細仿單 函索即寄)

【主治範圍】 貧血 虛弱兒童 病後恢復期 精力疲乏 肺癆 營養不良 慢性胃腸病 心身過勞 衰弱 神經衰弱

【包裝】 小瓶 一五〇瓦 中瓶 二五〇瓦 大瓶 五〇〇瓦

各大藥房 均有經售

株式會社 武田長兵衛商店 總行 日本大阪市東區道修町 支店 奉天市春日町十三番地

88(1)328

大連特刊

第二○二號　盛京時報大連支社　大連市發町二番地　電話三一九六五番

連市發展人口增 卸賣市場擴張
確保驛前空地使用權

大連市逐漸發展、人口亦隨之而激增、今日市外近郊編入市境後、總人口計達五十萬餘、此多數市民、生活日用必需品、仰給於大連市中央卸賣市場、因故同市場亦伴同人口增加之趨勢、急謀交易强化、並改造擴張、關此擴張、前者曾有利用信濃町舊市場跡之議、刻間市產業委員會、復倡議同場之利用問題、十八日午後二時頃、於市役所會議場內、開催委員會、丸茂市長、高田、田中、有馬、蒼井、山中、中島、櫻井各委員、笠原中央卸賣市場長、丸山市產業課長等臨席、議案如左列三項、

一、中央卸賣市場仲買人店舖、及倉庫改築案

一、中央卸賣市場、交易强化、及積立金使途案

一、舊信濃町小賣市場跡地一部利用案、

以上列三項、具体的協議、其中第一案、因中央卸賣市場交易額、逐年增加、即如

昭和九年中交易額百八十一萬九千二百八十二圓六角七分

昭和十年中交易額二百二萬四千五百八十三圓四角七分、

昭和十一年中交易額二百二十六萬五千五百七十九圓三角八分、

昭和十二年中交易額二百九十三萬四千八百八十三圓五角因鑑如上列逐年激增、故第一期工事、改造仲買人店舖、新築、鋪修道路、雜費等、計定八萬四千五百圓、意見一致、第二案、各委員各有種種質問、結果對提議側市場當局之意嚮皆了解、因而中央卸賣市交易强化、並積立金使途案、第三案、於驛前空地、建設產業館問題、亦認有可能性、因而確保驛前空地、舊信濃市場跡使用權云、

從良不安於室 與故客偕逃
現欵並未盡數拿去 差堪稱爲有心人

有某某向在西崗財神街四等娼寮十五號爲妓多年、祇因無姿色、又無手段、以故顧客稀少、枇杷門巷、非常冷落、嗣領家以其爲明娼既不得利、遂使之由十五號改入暗娼之中、詎意雖柴扉半掩、問津仍是無人、領家恨其無能、自不免時加虐待、以年屆三十、苦海茫茫、逃出無日、於深嘆命薄之餘、乃行投署告訴、幷請求自由、後奉判給予領家六十元、即准許脫離關係、然此六十元、雖爲數不多、而竟無肯爲之贖身者、亦足見其年老色衰、狼狽不堪言狀矣、遷延復遷延、經過許久、始有原籍山東現住財神街之萬某、適賦悼亡、中饋無人、有子尚幼、撫育維艱、經人撮合結果乃以六十元贖出、實行同居、迄今已三年矣、萬某以販賣[illegible]爲業、收入頗豐、老少三口度日、堪有餘裕、奈天生賤骨、不安於室、仍與故客某常相往來、天長日久、萬某雖有所聞、惟恐家庭失和、幼子受累、故忍戴綠頭巾、不加干涉、豈知彼等戀姦情熱、以爲一時幽會、究不如白頭到老、爲圖永久之計、竟於日前席捲而逃、但萬某儲有現款六百九十元、彼等並未盡數拿去、尚留一九十元、僞萬某父子生活費、由是觀之、亦有心人哉、

日本東北六縣在連開催 物產振興宣傳會
出品豐富商民可往參觀

日本東北六縣、爲期振興同方農商工業之出產物品、由宮城、福島、岩手、青森、山形、秋田等六縣主催、並商工省後援之下、於大連市開催第三回、東北物產振興宣傳大會、同會計分二部、一爲貨樣市、期自七月二十一日起至二十二日止、二日間、每日午前九時開會、午後七時截止、入場者限於一般日滿商家、一爲物產品展示會、期自七月二十三日起至三十一日止計九日間、每日午前九時起、至午後七時止、開放一般日滿市民入場觀覽、二部會場在市內常磐町三越百貨店大連支店內、今次宣傳大會、由東北興業株式會社、及滿鐵株式會社、爲之贊助、規模宏大、出陳之物產品、皆係東北六縣農商工業特產、極爲豐富連市各商業及日滿市民、切勿失此良機、六縣出品大体種類、

宮城縣　農產品、工業出產品、油漆器具、水產加工品、

福島縣　油漆器具、陶磁器具、染織品、食料品履物、海產加工品、清酒及飲料水、玩具、其他

岩手縣　鐵工品、飲料品、木工品、陶器、玩具、織物及染物、雜工品、

青森縣　油漆品、木工品、玩具類、及物履物、荢菓加工品、食料品、海產物、其他、

山形縣　織物、金屬工品、食料品、漆器、履物、玩具、雜工品、

秋田縣　清酒、秋田醬、食料品、銀細工品、漆器、櫻皮細工、落擢加工品、玩具、

譚家屯防護分團 十七日解散式
分屬於西沙二署管內

大連市防護團譚家屯分團今次因大連防護團改組、遂亦解散、今後同分團改入警察區域、即劃分爲二、其一部屬管於沙河口署管內、一部屬管於西崗管內、是故同分團於十七日午前十時、假市內昭和高等女學校講堂內、舉行解散式云、

管烟所主任告假

【老達房】本鎮管烟所主任張子威氏、因事請假、業經照准、於月之十八日另派周閣臣君暫時代理視事云、

民生廳主開 體育衛生講習會

【延吉】間島省民生廳主開之學校衛生体育講習會、已于十五日起假北山國民優級學校于全省五縣受講學員五十八名之參集中舉行矣、每日由午前八時至午後四時五十分止共講習六天、即定二十日閉會云、

吸食鴉片者 嚴命遵期登錄

【安東】安東縣公署基於鴉片斷禁政策之勵行徹底、縣下管煙所自七月一日官營以來、經縣當局加整頓之結果、全縣癮者一千五百餘名、已經登錄者九百名有餘、縣當局現以登錄限期將屆、於七月卅一日實行截止、逾期即不發登錄証書及通帳、日昨乃令飭各街村長負責督促之、使隱者早速登錄藉免逾期致誤云、

時局下警察陣充實 州內署長級異動

關東州內行政機構改革後、最初之警視署長級之人事異動大體業經當局決定、廿日由州廳警務課正式發表、今次異動爲充實非常時警察陣容、以適材適用、拔擢人材爲主義、故今次人選、務期公正、同時圖武水上署長勇退、此外更有二三警部級轉職者、因爲此補充計、此次異動、範圍頗廣茲決定如下、

屬兼警部　三浦繁樹
任警視　補大連沙河口署長
警部　南政一郎
補大連水上署長
屬兼警部　松島仁平
免本官專任警部　補金警署長
警部　西見正市
任屬兼警部　命司政部警務課兼州廳警察部勤務
警部　菅沼正風
任屬兼警部　命司政部警務課兼州廳警察部勤務（但於兼務廳勤務）
警部　黑田平八郎
命州廳警察部刑事課勤務
警部　木下寬祐
同　松藤良三
命大連署勤務
警部　森竹秋太郎
同　高野榮五郎
命大連小崗署勤務
警部　吉原茂
命大連沙河口署勤務
警部補　水田周照
命州廳警察部保安課勤務
警部補　石川幸佐
命州廳警察部衛生課勤務
警部補　酒井新
命大連署勤務
警部補　智識英雄
命州廳警察部防空課勤務
警部補　福島章夫
命旅順署勤務
警視　國武務
依願免本官
警部　佐佐木萬志
依願免本官

賬先生愛上女工 柜上罐頭大損失
閑逛蕩被捉到官 供出一段風流話

烟草製造公司、罐頭製造工場、和那大米房子、小豆房子、糖果製造等商家、在近幾年來差不多都知道雇用女工、因爲女工工價低廉、在製造方面、工本上是極經濟的、在社會方面、可以養活了不少的窮人、而於女子職業提倡上、何嘗不是一種好現像、但有一件、凡是雇用女工的工場、大概都是男女兼用、不能光雇女工而無男工、而且當女工的、大都屬於男子的監視之下、主共事者、倘沒有相當的按派與管束、共間就難免不發生苟且之事、社會風紀、不無關係、有的時候、我們曾聽見於年歲較大一點的女工抱怨的說、我們那裡能行呀 歲數既大、臉子又不好看、光出力氣、不賺錢、比不得人家十八九的大姑娘、整天價坐着、監督却樂意、錢又給的多、由於這幾句話來揣摸那些雇用女工的場中之情形也就不待詳說了、這裡邊與女子貞操問題、關係至爲重大、因爲凡到工場作工的女子、一定都爲的要賺錢、既然爲錢、就不免要受惡男子的誘惑、倘若主人監管不週、什麼醜事臭事、就將層迭而出、茲先將已竟暴露出來的一件、誌之如左

朝鮮人崔觀謹、年二十歲、現充大連市雲井町石田製罐工場的司賬職、石田工場、向來雇用滿洲人的女工十數名、專管罐頭封皮等工作、崔觀謹既然是賬房先生、女工們誰敢不表敬意、崔某在此百美圍繞之中眞是不知幾生修得到、且說也在双十、賦性風流、容貌超羣芳之中、有于翠蘭者、芳年衆對崔既不乏交接機會、在不知不覺、竟會鍾情於崔、崔本也很愛她、兩心相印、山誓海盟、崔某爲求翠蘭的歡心、金錢報效而外、又不時竊取櫃上所有的各種罐頭、暗自餽送、櫃上無形之中、已不知損失了多少不料大前天的晚間、崔某因想念翠蘭、不能成眠、無意識的散步街心、但不知由於什麼心理、他竟不自知的、行爲却鬼祟起來、那時正有官人在旁、見他可疑、當時捉住、經訊問之下、方供出在櫃上行竊、及和女工的一段風流話云、

爭風吃醋 袁氏被砍傷重 性命恐將不保
東山町的兇殺案 犯人在逃追捕中

市內寺兒溝東山町二番地、百二十八號、有住戶閆瑞祥、係山東萊州府人、閆瑞祥是勞工人、有妻袁氏、年二十九歲頭三年、閆瑞祥在家謀生不易因此携妻來大連、就在前記地點、賃房而居、夫婦生活、由閆瑞祥外出作工來維持、也是收入無多、生活不甚充裕、袁氏藉此爲口實、暗中結交情夫日益放蕩、忽然在前天十七日朝七點鐘、閆瑞祥一迭連聲、說是袁氏被殺、當時慌慌張張報告派出所警官、經警官前去檢驗、果然袁氏人事不省、全身血染成紅、當將袁氏送往博愛醫院救治、據醫師檢視、袁氏頭部刀砍傷三四處、均極重要、外在嗓部傷一處、恐有生命的危險、目下死活尚不定、至於行兇犯人、大連警署當局似已判明、刻由全體刑事出動嚴加搜捕中、若據閆瑞祥所云是日朝六點許、有鄰近苦力某曾到其家閑坐、偶趁無人、即動手砍傷袁氏、原因不外乎吃醋爭風、至所云某苦力者、乃戴姓、現在福昌華工會社碧山莊某號當勞工、在其行兇之後某刑事密偵、會發見其在某處移時即向南去、目下正追緝中諒今明日內、當能就捕云、

警察廳新建廳舍 舉行奠基式

【延吉】預在設計中之延吉警察廳新廳舍、即假舊廳舍原址着手工事準備、刻于十八日午後四時假大和區公園路舊廳舍址舉行地鎮祭、並由李省長名義、柬邀各界人士參加式典云、

社會事業聯合會 開定例研究會

【安東】安東社會事業聯合會、於十八日午後二時假前聚賣街道德會、開定例研究會到有省公署 以下各關係 機關及各社會事業團體代表等、共同研究、關於設立貧民診療所、及簡易澡塘之改善等事宜、三時許散會云、

博愛醫院
院長 醫學博士 孟天成
副院長 醫師 日沖飛邦
大連市小崗子宏濟街
本院電話 (三)一六六六 (三)二六六六 (三)三六六六
外科（內臟 肛門 整形）內科 小兒科 眼科 齒科 花柳 皮膚 耳鼻咽喉科 X光線科
產院新設 新館（本院西鄰）電話 (三)二八〇五 (三)四六六六
產科婦人科 主任 女醫師 日沖飛那 女醫師 中村二字 女醫師 稻垣雅子
產婆 樋口佐和 坂元カヤノ 德山ノシ 沼本泰子 片岡シツ子 大久保カメノ
分院 市內□町 電話(二)八五一一

大萊界的 超特急「亞細亞」
正式開幕
在西崗街百〇三番地（即福德安西棧樓對過舊址）
電話三四七一四番
非敢自詡請嘗試之

全滿歷史最古之專門店

新式帽章 制服釦紐 優勝旗幟 優勝賭盃 七宝記章 精巧花瓶 商標牌樂 各色徽章
金華號
大連市山縣通
電話(2)九七四六・振替大連一五九八

鳴謝
大連永源輪船公司保險部賠欵之迅速
啓者 敝號前裝太洋丸去天津高粮十車不幸船至大沽擱淺貨物並未沉沒只水濕不堪曾在大連永源公司保險部保平安險三萬二千三百圓經通知該保險部後該格外體諒立辦手續不旬日如數賠償足徵該公司手續敏捷信用昭著敝領欵之餘無以爲報謹登報鳴謝並爲保險者之介紹焉
大連市松林町八番地 恒增利謹啓
長電話二一四八三六 電報掛號〇四四八

▲歡迎參觀團▼
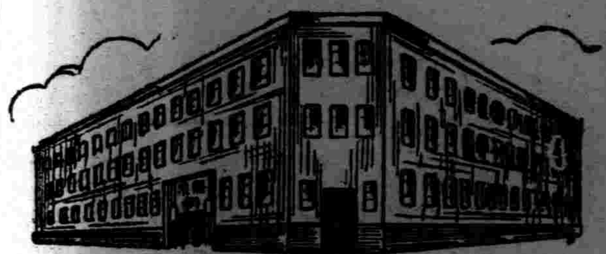
龍泉池澡塘
投資數拾萬 興築歷二載 東亞稱第一 現代模範塘
百花爭放艷 誘客旅團來 疲勞入龍泉 出池身神爽
址地 大連市富久町一一四番地
電話 三•四三九一番 三•四一五一番
（日吉町下電車・舊俱樂部南鄰）

(白羊牌襪子)
是襪中之極品但欲免除脚氣尤必須穿五趾足袋

(足牌五趾衛生足袋)
是敝廠根據醫學研究能除脚濕氣又合衛生並且穿之舒服異常凡患脚氣者不可不穿未患脚氣者亦不可不預防
哈爾濱道外北四道街一號
德隆工廠麻雨洲謹啓
電話三一四六番
法律顧問 中根齋

秋農醫院
診治各科病症住院方便解除各種毒品中毒
（地址奉天市南市場十一緯路）
分病舍奉天市南市場東緯路
因本院病室不足應用新建分病舍一所庭院寬濶六畝植樹木花草空氣新鮮適於養病收費低廉
院長 苗秀新（滿洲醫大畢業）
電話 三•一一〇一 三•一一〇九

自行車 推俏事
各種零件 批發零售
堅固價廉

新興商業公司
營業部 奉天三經路永和里一號
電話 二•四三七八

烏鷄白鳳膏
貼男子、先天不足、後天虧損、腎經虛弱、夢洩遺精、少年手婬、房事過度、下元虛寒、腰膝背痛、精液缺乏、子嗣艱難、腎囊潮濕、夜多小便、白濁淋漓、寒疝氣疝、腎子寒冷、偏墜肚疼、特別效驗、一貼女子經脈不調、月經不准、或前或後、經行腹痛、子宮寒冷、赤白帶下、寒血凝滯、久不受孕、久患小產、血少乾癆、崩漏不止、血色紫黑、或如泔水、面黃肌瘦、少食無眠、胸膈脘悶、五心煩熱、產後腹痛惡露不盡、一切血寒、貼之完全、功難盡述、筆難盡述、此外並治男女老幼風寒麻木腰腿背痛、四肢癱瘓、半身不遂、積聚均有神效、○定價每貼國幣四圓外埠函購貨欵先匯
總經售處 哈爾濱道外中十五道街 金勃先大藥房

特別贈送 買一盒送兩盒
強精・健腦・補腎・扶陽
黃色補丸
黃色補丸 主治先天不足後天虧損五勞七傷房事過度手淫滑精早洩陽萎腎虧遺精乏嗣老年精衰精神困倦頭眩眼花耳鳴心跳夜不安眠凡由腎部所傷腰膝背痛痠軟無力形容枯瘦各症服此藥特別神效常服保腎安神身體壯健房事快樂補血生精藥性和平男女老幼均可服用補腎扶陽開胃健脾增加飲食强壯身体萬試萬靈今特提出一萬盒作爲贈送之品以昭效力而便推廣定價國幣每盒一元五毛買一盒送兩盒買半打八元五角贈一打贈送處哈爾濱金勃先藥房
烏鷄白鳳丸黃色補丸代理列後
北京總經售處前外西河沿八十四號三多葯行 大連德記全棧 大連華泰藥房 奉日站恒濟堂 新京中興藥房 營口洪泰堂 吉林東升達 江省德泰盛 錦州同盛居 安東東益恒遠 鳳城東益遠堂 四平德慶仁

婦科珍品 烏鷄白鳳丸 調經大王
▲廣東新到▼
烏鷄白鳳丸主治
▲一治婦女經血不調、赶前錯後、血色不正、紫黑成塊、血色淡紅、或如泔水、服之特別神效、▲一治婦子宮寒冷、白帶過多、腹痛腰痛、服之特別神效、▲一治婦女血虧經閉乾血癆症、氣短咳嗽、午後發燒、心跳心忙、服之特別神效、▲一治婦女胎前產後、連傷數胎、久慣小產、服之特別神效、▲一治婦女產後腹痛、惡露不盡、瘀血凝滯、腹內有病成塊、疼痛難忍服之特別神效、▲一治婦女夜睡不安、多作惡夢、驚恐成疾如同邪病服之特別神效、▲一治婦女面黃肌瘦、少食無眠、四肢痠軟無力、頭迷痛疼服之特別神效
▲購買烏鷄白鳳丸者注意
烏鷄白鳳丸乃婦科第一老牌聖藥、風行南北遠近馳名、已數百年之久、凡購藥必須認明金鷄富貴商標、記準廣東老舖永安堂之烏鷄白鳳丸、庶不致誤、且此藥經本堂用化學配製成丸、藥丸小而收效大、外掛蠟衣容易服用、功效耐久不像密丸子腐敗藥日久生菌、有他害也、每盒二百五十粒、定價洋五元
注意 減價 六扣四十天
因此藥初次到哈特別大減價六扣四十天凡購烏鷄白鳳丸一盒者只收國幣三元購一打者郵費國幣三十元外埠函購不加郵費
滿洲國總經售處哈爾濱道外十五道街 金勃先藥局

另外一頁

歡迎投稿

婚禮之研究（十四）

（張雋昇）

是後世蓋首（即蓋巾又名爲蓋頭）之所自起、與新婚之景無涉焉、故大清禮於景之下、加蓋首二字、臭氏之說、未免數典忘祖、不可爲訓、而翟晴江引隋皇后婚禮之『后加幘至將拜、姆去幘』之文、竟於后字下、私加頭身二字、而曲解爲『加幘、固幷頭身皆加之矣』（見通俗編）少屬荒謬、至若新式之蒙頭紗、仿自西俗、與此二者（景及蓋首）無關、其用法亦相悖、故不具論、

（亥）陰禮

今之婚嫁、必盛鼓樂、賀客盈門、而新房終夜不息燭、凡此皆與古禮相反、蓋古人認婚禮爲陰禮故也、周禮云『以陰禮教親、則民不怨』注曰『陰禮謂男女之禮』既男認女之禮爲陰禮、故不用樂、不行賀、蓋以『樂、陽氣也』『婚禮不用樂、幽陰之義也』『婚禮不賀、人之序也』（以上均見禮郊特牲）然而應酬往來、人之常情婚娶之時、終不免有賀者、於是娶婦之家、必『齋戒以告鬼神、爲酒食以召鄉黨僚友、以厚其別也』而賀客則必文其說曰『某子使某、聞子有客、使某羞』（以上均見禮曲禮）因之流弊所極、至漢之時、已盛席珍筵、以饗賓客、而爲之賓客者、飲酒歡笑、言行無忌、遂開今日鬧房之先河、（見羣書治要引仲長統言）甚至謔極有死傷者（見意林及太平御覽八百四十六引風俗通）更有作禮唱挽歌以娛賓之事（見續漢書五行志注）至若不舉樂、則當時之禁甚嚴、而不息燭、則於女家行之、孔子所謂『嫁女之家、三夜不息燭、思相離也、娶婦之家、三日不舉樂、思嗣親也』（見禮曾子問）爲思嗣親、思相離、乃禁樂明燭、必敬而行之、故曰『玄冕齋戒、鬼神陰陽也、將以爲社稷主、爲先祖後、而可不致敬乎』（禮郊特牲）

談描寫

（庸）

▲志賀直哉的小說

一篇小說的成功與否、其關鍵與其說是題材、毋寧說是描寫換句話說、就是小說中題材固然重要、而描寫比題材更來得重要、因爲一篇小說最大的目的、就是能感動讀者、當然題材的好壞、也是取決於整個故事的能否動人爲基點、但有了好的題材、而沒有好的描寫技巧、那末這篇東西、無論如何、也不會引起讀者的情感的、反之、一篇很普通的題材假使有很好的描寫技巧、那是一樣的能夠獲得讀者的同感、

這就是所謂動人的描寫、

最近讀到日本名家志賀直哉的『和解』、它的題材是敘述一個大家庭中父子間的惡感、及後因爲雙方得此種情形繼續下去、太覺苦悶、所以在種種困難之下、完成和解、這種題材本來也不見得怎樣動人、但是在和解當時的一段描寫、是非常動人的、如、『父親和我的目下的關係、儘這樣的繼續下去、覺得太沒意思了、過去呢那沒法子想了、我覺得的確很對不住父親、有些事情、我想我是錯誤了、』這是那位兒子所說的話、再如他 父親說、『實在說、我也年見老了、像現在的關係、再繼續下去時實在太艱辛了、…其實我並沒有一點意思叫你出去的、其次一直到今天的事也…』在這兩段對話裡、使讀者好像身臨其境有一種聲淚俱下的感覺、還有描寫他母親的一段如『母親很快的站了起來、緊緊地握着自已的手、流着淚說、』謝你了、順吉、謝你了、她幾回在自己胸前低了頭、我不知如何是好了、這樣的短短的一段描寫、其引起讀者的感情、確是非常深刻的、使讀者看了之後、覺得有一種說不出的難受、所以這種動人的描寫、實在比如何好的題材、更能引起讀者一種情感的共鳴作用、

天意人思（十九）

（山田武逸）

我們看看世界歷史、想起一們事實來、依賴國際聯盟之阿比西尼亞是滅亡了斷然反駁聯盟之力、或是英國之脹迫等、拿自己內部湧出來的信念與力量、敢去的伊大利是勝戰了、依賴英國之力的蔣介石、堅信蘇聯之動向的中國政府、現在知道外力靠不住吧、

同盟國協定國有未嘗不可是依賴他們的力量、是絕對不行的希望要得紅運的人、就受天之保護以外、再沒有別的道、若加上外部的力氣時、是不能受天神之保佑、

看一看喇叭花的出芽、若是拿人的手伸展一分之長、其芽必是切斷、是時 那喇叭花的…必先其天之保護…死、草木之芽、也是對於內部湧出來力量、能受天之保佑、勿論如何、得强化內部之精神、若以全國民的心裡、湧出來的確信精神、實質、剛健之性質、成爲在一面之世界上、當一王者、而有德、或正義之大國民、是乃天所許可而無格的、

抛棄享樂主義、自由主義、利己主義等之惡習、而培養實質剛健之風俗、一意邁進、義勇奉公之日本固有的大精神、是爲人類所最要緊的、

歌壇舞場

打棍出箱

（曼）

『打棍出箱』係『瓊林宴』中之一節、四十年前爲張奎官之拿手戲、後老譚崛起、以此劇號照觀衆、性譚比張演的全、故亦較張火熾、

此劇大部份爲四平調、但與鳥龍院、梅龍鎭之四平調異、蓋此劇之范仲禹係因妻兒失散成瘋顚、故唱腔應以悲慘淒涼才合情理、現在的余叔岩故去之王又宸演斯劇、純宗譚派、古色古香、自不同凡響、馬連良、演此曲着力描寫范仲禹之瘋顚、至於唱工、則以悠揚取勝、彼恒於出箱後、接演所謂黑驢告狀等折、在公堂一場有丑旦互串之趣唱、頗爲有趣、以馬富祿芙蓉最草能引人發笑、在葛登雲令家人葛虎持刀入房刺范仲禹時、、劇中更加入一煞神、暗扶助范、把葛虎之刀奪過、殺人者反被人殺、爲冥冥中有果報之意也、

劇中之會（下）

（痕）

單刀會、群英會、文章會、興隆會、功助會、雙搖會、龍華會、奇雙會…等是會作動詞用的、如金蘭會、父子會、母女會、兄弟會、僧尼會、僧道會、雙英會、雙俠會、牛女會英雄會、夫妻會、漁樵會、龍鳳會、七郎會、鬥雞會、五老衆會、坡前相會…等是

會作名詞動詞兩用的、如五台會、鵲橋會、燈棚會、松蓬會、邯鄲會、臨潼會、柳林會、拜堂會、蘆棚會、神州會沙灘會、攔江會、盤山會、混池會、黃河會、天河會、河梁會、湘江會、臨江會、桑園會古城會…等是、

其中之奇雙會、雙搖會、頗含有超象之命名、奇雙會亦可謂爲天倫會、亦可謂妻妾會、亦可謂爭夫會、而皆屏絕不用以奇雙、雙搖命名、概不爲枯寂無味之名詞、又不爲通俗空泛之動詞、故其命名、較爲超象更進言之、名詞動詞以及超象命之名均無論、而專論一廣義之『會』字則無論如何亦含有相逢相遇之意人與人相逢相遇、必有事態之發生、喜怒哀樂、悲歡離合、於斯出之大凡名詞之會多爲悲劇其中以戰爭的成分爲多、動詞之會、多爲喜劇每含有奇逢之意以地名標會者亦多爭戰即古語『會無好會、宴無好宴』者是也、（完）

× × ×

石藥語

（翌辰）

人雖至愚○責人則人雖五四明○恕己則昏○（范純仁）

少時勿輕議人○勿輕議事○（呂居仁）

作事必謀始○出言必顧行○常德必固持○然諾必重應○見善如已出○見惡如已病○（張叔）

思吾今日身體無恙○而志氣已竭○斯爲死矣○『張士元』

世上無有買後悔藥者○（諺語）

情海飛鴻

歡迎投稿

JJ搜集 禁止轉錄

（二一）秀文致季泉之一

愛我的季泉哥哥…

自從八月八日、你和母親來奉的時候、我們歡聚了幾日就離別了、到現在屈指算來、已經是一個多月了、音訊渺渺、消息已失、我不知道你是在家呢？還是在清原縣裡當教員呢？半月前我曾給寄琴妹一封信詢問你的近狀、可是狠心的她、始終沒有答覆、我心中實在有點懷疑？

泉哥、你忙嗎？你病嗎？我近來時時刻刻在這些疑問中驚恐懷念着、因爲你這樣常久不給我來信我是要十分就憂的、所以我異常的不安、異常的難受、你就快些給我一些消息吧！我求你、我千萬千萬的求你泉哥、我現在一天到晚所最不定性的、就是恐懼你一個人在那裡難過、眞的、我一想到你、就坐立不安、而且又偏偏無一刻不想到你、你想吧、你想我苦不苦呢？泉哥、你快些快些寫一封信給我、把你的近狀告訴我、最好是要告訴我、不像我理想中的那樣苦、因爲我實在有些苦得不耐煩了、

泉哥、我在日夜盼望你的信、可是到現在還沒有一封、你難道是惱恨我嗎？不、決不、我想你絕對不會惱我的、無論你怎樣不舒適、你怎能忍心惱你的親愛的妹妹呢？哥哥快點來信吧？來信安慰你的妹妹…我寫到這兒不知不覺的淚水、素來不輕易的淚兒—一點點洒下來了、你在這一片紙上、也可以隱約的看得出我的淚痕、

泉哥哥、你近來起居照常嗎？我一切還好、你儘可放心！自已好好的保重吧？好了、我又要暫時擱筆、再談好嗎、希望你早些來信、祝你永遠的健康

給你愛的秀文淚草

九、一二、

（二二）秀文致季泉之二

我念念不忘的秀泉哥哥、

上禮拜寄給你的信你收到了麼？不知道因爲什麼緣故、老不給我回信、眞使我掛念着、我失禮了嗎？好人！請你原諒我、古語說的好、『人非聖賢孰能無過』、何況我呢？本來我就是一個血氣未定的人、因爲這個於是才一時的糊塗、這原是萬難免得掉的事情、哥哥、請你了解我！原宥我、指導我、我一定改過的、哥哥我現在只有你的信、你的可愛的信、方能稍稍的把我救援、鼓勵我最後勇氣而重感人生的樂趣、假如你的心裡還有一個微末的我、請你回我一信、痴心的我、苦等着你的回信呢、我是這樣的苦等、哥哥、你不是那樣的糊塗人、決不會不知道我在裡苦盼着你的信、再看往日對我種種懇切和眞誠、就可以決定你的所以沒有信來、一定總有別的緣故吧、然而什麼緣故呢、我不敢往下想、我的心眞急得要暴裂了、

總之希望你快點來信、好人？快來信吧、祝你的安好、

眷戀你的妹妹

秀文淚筆

九二六、

（二三）秀文致季泉之三

我最親愛的泉哥、

客館淒涼、舉目無親的我、生活本來是如定老僧殘的孤寂精神也只是靜着死着的、可是又誰能知道呢？……親愛的、可以打破我這苦悶的東西只有你給我的信、但是你肯發些慈悲、而如了我的願所嗎？你允許吧、你答應吧！我在這裡巴巴的！的望着等待着、而具是懇求着！

親愛的、我愛你、我在愛你、一直到我死了都愛你、無論你怎樣的敷衍我、冷淡我、不理我、甚至痛罵我、拒絕我…不但不能稍減愛的熱情於萬一、反因而成愛、使我愛你的熱影更增高、更加永久、更加鞏固更加堅定！親愛的、即使你不愛我、僅僅以普通的友誼待我也求你分出千分之一的精神來給我一封信的安慰！

親愛的、我相信總有一天你會瞭解我的這一個『心』、我不會用虛僞、圓滑、奸狡的手段來騙你、我祗有一個正實的誠懇的充滿了熱情的心、親愛的你相信我嗎？…是的、我等待着吧！我想我或者不至於會得失望的、是不是呢？

現在已經是深夜了、這都市中的人們、都入了他們酣蜜的夢鄉了、一切的聲音、都是沈寂—祗有我滿腔的熱愛、焰燒我難以入夢、惦念你的心情更是十二分的深刻了、親愛的我能夠接到你的信、實在是光榮極了、快樂極了、假如就是我死了的話、也無遺憾了、親愛的、我寫到這裡、我的精神亂了、我的心碎了、我不能再寫下去、再會吧？祝你安好！更顧復我、

你的妹妹……

文手書

十、六

（二四）秀文致季泉之四

季泉我愛

壁上的時鐘、噹噹的已打了十二下、憂鬱的天光、仍舊保持着它固有的彩色、悽惶的風雨、不斷的吹打着、悲哀的心腸、一寸寸都呈露着斷的創痕層層的思量、渺渺在無限的悽愴中纏繞着、無情的秋風、呼呼狂吼、無情的秋雨、點點敲窗、愁苦！悶煞！都逼着我哭、致急聲嘶力竭地痛哭、噫、親愛的呀！這樣的情景、叫我如何的難堪呢？

季泉、我心中的思潮、不住的洶湧、尤其夜籟聲音、聲聲都送到我的耳鼓、我的靈魂隨着夜而消逝、我這飄泊的人、眞是傷心到了極點、一切的愁苦、更使我感到異地的飄零、能不想起可愛的你、

季泉、祀孔的前一天、你和琴妹到奉天來了吧？？我恍忽是在大西關看見了你們的倩影、大概同坐着馬車往城裡來、我有意招呼、無奈因我底確沒有那種勇氣去和你說話、咳！我也沒有和你說話的資了—親愛的、你現在眞是不愛我了嗎？爲什麼這次的來奉、事先不告訴我呢？我眞傷心、當我回到敝舍以後、我的心有一種不可形容的痛苦！…你能可憐我嗎？安慰我嗎？我都是期待着你的、

季泉像我這樣學識淺薄和孤僻的人兒、我又能夠回到那兒去呢？故園？是回去不得的、我那愛惡等差的父母、就是能從天性中來曲諒我、但那些目不識丁祇知讀書做官的鄉老恐怕誰也不能歡迎我這落伍還鄉的人吧？也許還得藐視我呢？我想到這些時、那一次不讓我流下幾行情淚、我這漂渺的人生、痛苦的人生…何處是我的歸宿、親愛的、請你收回成命吧？希望你還像往昔的愛我親愛的、難道不來救救我嗎、你要救我、你就快些快些的來信、親愛的、現在我也沒有心思來再寫了…祝你做個美麗的甜夢、

你可憐的

秀文上

十、九、

洪杏欽俠圖

第二○三回 【張青山】

白蓮教匪奸狡刁頑肆兇殘自作還自受

武當俠劍忠誠智勇逞神威衛國復衛民

跪倒老師面前叩頭不已○齊聲說道懇求老師開恩○徐達嘆了口氣說○咳○軍法無親○絲毫不能假借○本不當從寬饒恕○看在你等的分上○並且諒其情有可原着即鬆綁○令其戎裝來見○衆將叩頭謝恩○歸班站立○徐達傳令先將尹士興攙了進來○衆軍校攙扶尹士興○來至裡面徐達站身向前○觀看他的傷痕○不看則可○一看把個久戰疆場的老帥○嚇的說不出話來○只因已然被鞭子打的體無完膚○皮開肉綻○血肉模糊○再加上這數處○飛刀鏢箭的傷○雖然把暗器都拔下去了○那傷口皮呑肉捲○像小孩子咀一般○有往出流鮮血的地方○又有流黑血水的地方○那種慘狀○實不堪目睹了○就這麼樣重的傷○尹士興慘然笑道○回稟老帥末將無知○一時疎忽失陷賊巢○貽悞戎機○罪莫大焉○望老帥開恩○實感德無極矣老帥徐達聞聽正言○好生難過○上前拉住尹士興的手○叫道尹將軍○言之差矣○大凡臥底作探的事○原該偶一爲之○語云得意而不可再往○誠哉斯言○將軍你一而再再而三的挺身涉險○以理而論○當然有此一失○幸耳得以生還○乃係仰仗天子洪福○也算是你家有餘德○但是傷痕如此的重○你心裡覺着怎麼樣呢○尹士興回答請老帥放心○大料沒有生命的危險○只 皆因探水師營的時候何中興犯了山令○挨了一頓毒打○記恨蘇尚脫烈等○彼時我用言語攏絡○將他說反待機倒反○白蓮敎○此次被擒群賊等恨我入骨○就是將我治一百個死○也難消他們的怨氣○何中興借這個機會○以令我慢死爲詞○向惡道誰出七珍八寶護心丹○與我服下○若不然那能夠帶還麼重的傷○還能夠連竄帶縱的○逃回城來呢○徐達聞言以手加額說道○此乃天助非人力也○說話之間强鎭台○披掛整齊○進了敵樓○見老帥○搬魚拖尾○分戰裙○跪倒叩頭○口稱謝老帥不斬之恩○徐達用手攙起○叫道强將軍你見尹士興被擒○一時情急○忘卻本帥有令在先誤犯軍令○雖情有可原○奈在戎馬倉偟之際○只得執法如山○以保言出法隨之信○庶可令衆也○今姑且從寬○望將軍此後慎之○强鎭台感激之甚○連連說道謹記恩令○徐達大笑說道我軍將校等一體○謹愼從事○恪守法令○何患敎匪猖獗○掃穴犂廳之期○拭目可待也○衆將躬身 答道願隨老帥之後○滅此朝食○以報軍恩○徐達說仰仗諸公之努力○凱旋有日矣○遂又向强總鎭說道將尹士興交於你○帶回鎭署○加意給他調理傷痕○無令勿庸前來强鎭台率尹士興遵令退下○一直到在鎭署○內書房○預備好了軟榻○叫尹士興歇息○强鎭台向尹士興說前者張老仙長臨行之時○賜我一葫蘆丹藥○名曰百草奪命金丹○又曰九轉返魂丹○勿論什麼樣的傷痕○何等病症○只要是氣不斷○服下去就能夠保住性命○說是有起死回生之力現在你就吃兩粒好不好呢○尹士興笑道 他老人家說的話○那是決對不會錯的○强鎭台親身至後宅○將丹藥取來○又派從人將元酒燙熱○然後將藥丸化開兩粒○給尹士興服下去○工夫不大○腹中作響○傷口之中黑血○越發的多啦○又待了一會兒○黑血變紅啦○少時變成鮮血之後○可就不流啦○尹士興可也就沉沉睡去○强總鎭派妥人看守○自己退歸後面○換了便裝○用了點兒酒飯合衣而臥○一覺醒來○已到午初的時候○連忙起身○漱洗已畢○到在書房看時○尹士興尙自沉睡未醒○强大人也不敢驚動於他○悶坐吃茶○約有一個來的時辰○尹士興睡醒○說是口渴○手下人送上半盞濃茶○尹士興用畢强大人問道覺着比昨天怎麼樣啊○尹士興回答道好的多啦○可就是四支無力○酸軟已極○並且覺着很餓○張大人傳話開飯○就擺在軟榻一旁○强鎭台陪着一同用飯○尹士興還眞吃了不少○等到日落的時候○又吃了一回約當天夜間大小便全見啦○毒氣已然洩下○更覺着好的多啦○强鎭台自然是喜之不禁○連忙派人去稟知老帥○以免懸念○如是者三天的功夫尹士興行動如常○不過還有一點軟弱○這一日强大人對坐飲酒○閑談往事○問起怎麼會把機密洩漏○被賊人知道你的底細○尹士興見問勾動了心事怔了怔神○說道這個話可是長啦○我向大人先探聽點兒事○强鎭台問道○什麼事你說吧○尹士興說請問鎭署之中○可有一位莫文豪莫師爺嗎○强鎭台聞言很是驚異說尹將軍○還空你問他則甚○尹士興不答○又問這位莫師爺爲人如何○强鎭台說莫文豪與我相處 日久○賓主之間○友誼甚厚○該人自命是個老道學○

最新出版 電影藝術詳解

▲這部影界新書▼

是影電名家洪深的傑作
是指導投考演員的南針
是攝影技師獲身的實筏
是影迷先生消遣的恩物
是寫盡了電影場的始末
是說盡了電影界中的秘密

愛看電影的諸君不可不看
投考演員人們不可不購
研究照像的先生們不可不備

有多年經驗鑄着
有表演作劇精華
有拍照洗片奇能
有忠告電影細情
有組織構造妙法
有鏡頭代裝巧技

覓職的捷徑
無師的自通

開麥拉—攝顯場—鏡頭巧術—製片法—導演法—演員作劇法—全書詳細法則不勝登載爲近代出版藝術叢書中之巨擘！

精裝一大厚册‧題目數十餘種‧全書二十萬言
每册定價貳圓 特價八扣計算 預約優待一圓
◇參考應試請君速購良機勿失乃爲至盼◇
外埠函購加郵費一角五分

預約四十天限 由七月廿日起至八月十日止 過期特價出售

奉天大西邊門外北二經路壯志里十七號
東亞出版社發行
總經售處奉天三經路北口 文光書局
代售處 全滿各大書局均有代理

凡拉蒙

立止一切疼痛

服凡拉蒙 拔牙不痛 齒科醫師 常常稱頌

Veramon

Schering

各大藥房均有出售

奉天協和路北口

大留滿 小高爾夫球場 開幕了

天氣清明風和日暖小高爾夫球的季節已來到了

滿園翠色曲徑清幽又增了興味宜人的新競路請你和有關係的她或家族人等一塊來這異曲橫生恢復倦怠的大留滿高爾夫球場來吧（即舊國際路北口）

雙層化積膏
萬靈虎骨酒
特製至寶 三腎丸

筋骨疼痛	胃脘腹痛	婦女血積	手足拘攣	半身不遂	陽痿囊縮	精關不固	腎虧腰痛	神經衰弱
四肢麻木	五積六聚	經血不調	筋骨麻木	腰腿背痛	婦女血寒	夢遺自遺	精神萎弱	淋濁疝氣
腰腿背痛	多年痞塊	經閉白帶	中風中寒	心腹疼痛	子宮寒冷	陽痿早洩	精之髓空	下元虛冷
風寒濕痺	腎寒疝氣	每份壹圓	痿痺癱瘓	腎寒疝氣	每瓶貳圓	房勞過度	氣力短促	每盒參圓

外埠函購郵費不加惟虎骨酒至少須三瓶方能寄再信內裝欵【匯票】務祈掛號

總發行 奉天市鐘樓南 德潤堂藥局

經濟與產業

鐵道與自動車之混合直通運輸之趨勢

旅客及貨物自動車路線之延長、於所要經費之關係、利用提高價值、以短距離最爲適宜已如上述、徵諸外國之例、爲平均二十粁乃至三五粁之間、接續既存鐵道及並行鐵道之結果、易惹起與鐵道競爭之地方相互間之定期自動車綫延長與自動車全般之關係、概依該地方人口之密度乃至住民之商工業能力、並鐵道網發達之如何對世界貨物運輸、尙未發表公式的自動車統計、是以正確之記述爲不可能但前揭之關係、殆無問題、

鐵道及自動車不能爲結合之場合、爲防止鐵道與自動車競爭起見、適用例外運費、或編結在競爭關係之交通機關特別協定、又對被自動車喪失之利益部分、鐵道必要實施設立自動車路綫、將來關于改正自動車運送之義務法令、及對鐵道義務加以根本的改正、而謀緩和之必要、是諸國鐵道均所提倡者、

由經濟上觀之、於交通機關運送量之分配及其根底、須置於規定、世界自動車企業、無有運送上之絕對義務、對於顧客、亦無平等處理、及正確決定運費之義務、且民法上之責任、使用人勤務時間之限制及共他義務、比鐵道時、頗爲短少、自動車運送之技術上及經濟上利益、假令迅速低廉的接待、頻繁急速之運送設備、由戶口向戶口運送、均能就緒自無議論餘地、關於此、鐵道間之協同作業、尤其旅客、貨物大量輸送之場合、最適之協同事業經營、頗爲合理、原來兩者之得失、混然於一体化之點鐵道兼營自動車或鐵道與自動車企業協定等、痛感必要、

一九三三年、在開義羅開第十二次國際鐵道會議、關於世界各國之鐵道與自動車之結合直通運輸問題、選譯當時之主要事項如左、

一、隨自動車運輸之發展、不實與鐵道競爭、鑑於兩運送機關、爲相互利益、並一般公共之利害性、對全交通機關批判、兩者價值、與兩者間使保有經營上之均等、是係最必要事、該目的達成上、改自動車之運送統制方法、又自動車運送業者承辦自己負担之道路費全額、兩交通機關公之賦課、要平等分配、

二、不考慮自由競爭或現在之交通機關、單對定期自動車路綫國營、就形式上之免許及爭許所有權者、民法上之責任保證之有無、鑑於一般公共上之見地、無何等利益、對鐵道及其他之既存交通機關間、惹起競爭者、或依現存交通機關無何等公共之利益者等、此種定期自動車路綫、須撤去之、

華北交通會社社長 決宇佐美寬爾氏
將到滿華鐵道一貫經營時期

華北交通部門担當之華北新交通會社社長、已內定爲滿鐵理事宇佐美寬爾氏、彼夙對大陸鐵道之經營、有經驗及抱負、昭和八年三月國有鐵道向滿鐵委託經營之際、俱與鐵路總局設立、就任總局長、該滿洲事變後之亂脈時代、着手全滿諸鐵道之徹底的統制整備、而帝俄侵略東洋遺物之北滿鐵道買收經營、經苦心努力結果、遂於昭和十年三月、成滿洲國交通史上歷史的之大事實、接收北鐵之大事業、遂爲完成、玆該氏多年之抱負、對全滿鐵道一元化實現更進一步、次昭和十一年十月、爲全滿鐵道一貫經營起見、創立鐵道總局之時、滿洲國之鐵道經營、遂達完璧之域、亂脉下之全滿鐵道、此短期間、整備發展、裏面該氏不斷努力爲多、又對大陸鐵道經營確固的信念、爲重要原因、斯年八月、滿鐵華北事務局設立後同時該氏受華北駐在之任命、爲滿鐵派遣社員總帥、發揮縱橫之手腕對皇軍之作戰行動、不與何等支障、共功績爲値特筆者、今回當華北交通會社設立之際、於『鐵道之宇佐美?』『宇佐美之鐵道?』之世評下、遂推任該社長、洵係當然之事、該氏之手腕、力量、對華北鐵道經營之大事業、洵好適任、又對滿洲鉄道精通之該氏、因交通會社社長就任、滿華鉄道一貫經營之理想、已達實質的實現之域、氏年五十五歲爲活動全盛期之人、蓋華北今後之活躍、頗得期待云、

康德五年上半期 滿洲國總貿易量
輸出入總額九億餘

滿洲國康德五年上半期自一月至六月末、貿易額(千圓)

輸出 三七九、六二五
輸入 五八五、五八八
計 九六五、二一二

比前年爲大增、增加之主要品目、

▲輸出方面大豆、豆類、粟、高粱、玉蜀黍等特產類一律爲增加、共他增加者大豆餅蓖麻子油、硫酸安姆尼亞豚毛等、減少者爲落花生蓖麻子、大豆油、蘇子油、煤礬土頁岩、又輸入方面增加者砂糖、茶、木材、綿織布、毛織布、麻袋、金屬原料、電氣、車輛、機械等減少者米、煙草、棉花絹織物等(單位千圓)

主要輸出品表（一月以降）

品名	本年	前年
大豆	131•214	128•026
豆類	7•716	7•012
粟	11•354	10•215
高粱	14•312	3•951
玉蜀黍	11•686	2•552
落花生	8•031	11•873
蘇子	5•571	5•657
蓖麻子	1•302	1•851
大豆餅	49•156	42•195
大豆油	10•185	17•863
蘇子油	2•150	5•924
蓖麻子油	113	
煤類	14•643	19•925
礬土頁岩	2•024	1•114
硫安	8•435	4•787
豚毛	4•242	3•155
其他	97•089	58•762
共計	379•625	325•052

（礦石類之數字爲不表示）

主要輸入品表（一月以降）

名	本年	前年
生膠皮	—	—
臭油染料	1•811	664
米及粉	2•321	6•245
魚介類	—	—
砂糖	18•741	10•770
茶	[illegible]•273	1•817
葉煙草	2•954	5•020
蓆地	—	—
木材	9•247	5•150
棉花	13•72[illegible]	17•298
綿織布	63•7[illegible]3	55•970
毛織布	9•053	6•544
絹織布	17•463	20•121
麻袋	9•273	6•701
紙類	15•731	12•332
鑛石類	—	—
電氣機器	16•966	14•479
車輛類	33•776	21•537
機械類	40•753	30•767
其他	—	—
共計	585•588	423•435

東亞農政研究會
農林大陸政策之根幹

【東京廿一日發】有馬農相會企圖日、滿、華農林政策一元化與三國農民緊密之提携融和等事、已誌前報、玆又決定於將在東京舉行之東亞農林協議會、提倡設立東亞農政研究會、而該研究會非軍爲東亞農林政策全般之調查機關、且使爲經東亞農林協議會所決定之農林大陸政策推進之根幹者、共設立之時、頗堪期待、共設立要項如左、

一、目的以東亞農林政策之一元化與三國農民之提携融和爲目標、農業農民農村之實体及農政各般之研究與諸方策之政府建設、

一、研究勞作之定期的刊行

一、參加團體左記官廳團體之農事關係者、農林企劃院、陸、海軍、拓務、外務、對滿事務局、滿洲國產業部及企劃處臨時政府維新政府、蒙疆聯合委員會、關東軍、北支方面派遣軍、滿洲拓殖委員會事務局、中央農林協議會其他內地交易農村團体、協和會、新民會、

東京海上呼應匯政策
利用外國証券五千萬圓

【東京廿一日電】政府於十九日之閣議、於日本銀行之正貨準備中、解除三億圓、設外國匯基金勘定、爲回轉的輸出商品原料輸入之起見、決共活用、呼應政府滙兌政策、東京海上火災保險會社、多年於海外營業蓄積之多額財產中除營業上必要者、將在英美保有之外國証券五千萬圓、於倫敦其他、決定貸予橫濱正金銀行之方針、已完了該手續而該外國証券五千萬圓、即時爲外貨換金、因政府匯兌政策强化、更加重要性、頗堪注目、又關于外國証券之利用、得正金銀行自由利用云、

物資調整局次長 竹內燃料官起用

【東京廿一日電】商工省臨時物資調整局次長五月開設以來村瀨次官爲兼任、今回專任次長決燃料供給長官竹內可吉民之起用廿二日閣議決定後爲正式發令、再設燃料供給長官之後任工務局長小島新一氏、工務局長企畫院產業部長東榮二氏決就任、

藤原萬博會長 決定留任方針

【東京廿一日電】於廿二日之日本萬國博覽會參與會藤原會長決留任、兩局事務總長松永事務次長爲引退顧問、

寬甸德源絲廠任君鴻年來函

玉德堂實號台鑒月前謹奉一扎所購之藥業已早蒙寄下回想以上購藥雖途距甚遠然並無稍外並賤內依法服用病去大半由此可見實號之信用實屬着著並不愧顧主代爲報端廣爲宣傳今復備國幣四圓郵票廿分乞再將貴號之調經育生丸寄下一盒急爲盼其使賤內服之間斷實感德無疆矣肅此敬請安回信請寄至寬甸縣城內商會胡同德源絲廠交

敝任鴻年謹啓

奉天省公署化驗事奉天警察廳註冊

種子調經育生丸

此藥專治婦女經血不調經前錯後血色不正紫黑成塊子宮寒冷赤白帶下氣味難聞月經數月不見或一月見數次淋漓不止氣血成病左條右塊肚腹疼痛午後發燒心熱心跳自汗盜汗氣血兩虧不能安睡頭暈目眩面黃肌瘦胸腹脹飽飲食無味週身酸軟腰腿疼痛四肢無力久不受孕屢次小產產後諸虛百損勞傷等症速購此藥服用立見功效萬試萬靈誠婦科第一聖藥也小盒裝廿付國幣四元大盒裝四十付六元五角外埠滙款購藥外加寄費二角代金購藥加寄費三角郵票代價不收函索說明即寄奉天市大南關利長油坊胡同八號

玉德堂藥店啓

嗚謝治愈痔漏病

啓者敝人在求學時即常患大便乾燥糞中代血肛門刺癢常覺疼痛日後在肛門後邊生出小包一個並未在意以後在左邊又生出五個疙瘩大小不一疼如針刺施用開刀手術割破內裏有硬管流出膿血很多刀口時封時破破時淋漓黃水各處醫治服用各藥未見如何功效在去年此病劇變肛門週圍腫脹破爛數塊在大便之時肛門疼連心臍坐臥疼痛行動困難屢用種種醫治療受盡各種痛苦花錢很多未收功效嗣經友人于君言伊內人患痔漏多年服奉天玉德堂藥店之滅痔除漏丸而得全愈永未復犯勸余購服此藥敝即購滅痔除漏丸一盒服後痛止破爛見小特有功效又購兩盒藥未服完病症全愈敝患此病十二年有餘永未斷醫治並無效果意想不到服用滅痔除漏丸廿多天病症除根可見醫藥治病收效如同熱湯潑雪之快敝感念靈藥治愈之德無以爲報於是患病始末及治愈後的像片啓登報端略申謝意並介紹男女痔漏便血患者速服此藥速脫苦海而復健康外埠患者購藥去信玉德堂藥店即妥滅痔除漏丸一小盒裝廿付國幣四元一大盒裝四十付國幣六元五角函購加郵費二角玉德堂藥店在奉天大南關大街上頭路東利長油坊胡同八號

嗚謝人公主嶺榮町一町目七番地 郭潤川謹啓

三那星

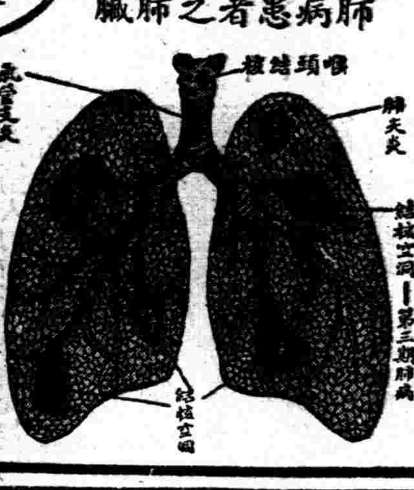

最新發明肺癆病特效藥 功能溶解蝕質殺盡癆菌

肺病聖藥 三那星

從前死於肺癆病的都是寃枉死的目前患肺癆病的都可以不死

○三那星治一二三期肺癆…有藥到病除之功

○三那星治第三期肺癆病…有起死回生之力

○數千年來名醫不能解決的難症…有了解決

○數千年來名醫嘆爲無藥的重症…有了救星

肺癆病不難治……難在不能攻破肺癆菌之臟質保障及結節抵禦！

三那星非奇藥……奇在可以攻破肺癆菌之臟質及保障節節抵禦！

肺癆病由於肺癆菌之作祟此菌一入人體、所到之處、便成結節致斷血行之路、且分泌一種抗酸臟質、以防禦一切外來藥力之侵入、故極難治療、三那星能溶解肺癆菌之抗酸性臟質、使藥力直達患部而殺盡菌故無論一二三期肺癆均能於在期內克奏奇功、

注意 三那星盒上有此標記者方是眞貨、服者注意、

函索—最新肺病療養指導書—三那星實驗報告書—函索立即寄贈

上海仁記路三十五號美商愛世開洋行獨家經理

哈爾濱道外正陽六道街口 瀋陽鼓樓南 美商愛世開洋行 五洲大藥房總批發

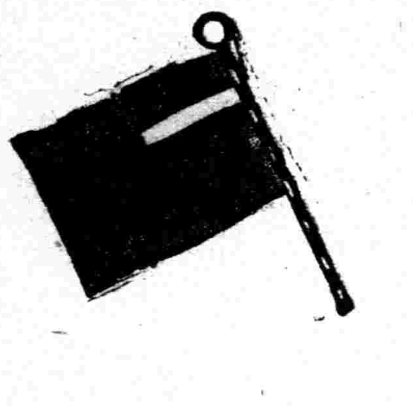

Antisyphilitica

Neotanvarsan

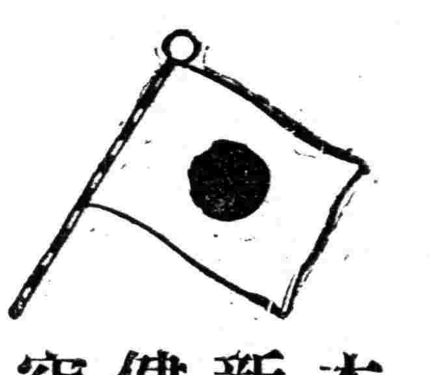

新坦覇爾散

驅黴砒素劑（治梅聖藥）

本品係將從來之新洒爾佛散、加以改良、爲更進一步之新製品也、蓋東京帝國大學醫學部教授藥博學士服部健三氏受同大學名譽教授藥博學士丹波敬三氏指導研究而成、敝社蒙兩博士指導監督、負製造之責、更每號製品必經醫學博士久野義麿氏之臨床實驗然後發售、故使用上安心可靠、諸大家推奬之靈藥也

使用法

A 照一定量稀釋之、注入於靜脈內
B 以濃厚溶液、注入於靜脈內
C 不得已時、注射於筋肉內亦可

特徵

効力優秀 大批生產
使用簡易 價格最廉

製造處 東京 第一製藥株式會社 出張所奉天琴平町三番地

詳細文獻函索即寄

滿洲國經理處

日本實藥會社大連支店（大連市浪速町）
大正堂商店（大連市吉野町）
濱崎商店（大連市山縣通）
宮竹藥局（旅順市青葉町）
鶴原藥房（奉天浪速通）
日本實藥會社奉天出張所（奉天加茂町）
井上誠昌堂（奉天浪速通）
佐藤廣濟堂（奉天小西關）
大連洋行支店（四平街新市街）
井上誠昌堂新京出張所（新京日本橋通）
大和藥房（新京吉野町）
宮崎供盛堂（新京三笠町）
東亞觀藥房（新京永樂町二丁目）
森泰號（吉林省城新開門街）
稻野宵山堂（齊齊哈爾城南門）
五洲西藥房（齊齊哈爾商埠地）
中西藥房 孫尙武（仝上）
原田藥店（哈爾濱道裡石頭道街）
旭昇號藥店（哈爾濱道裡石頭道街）
泰華西藥商店（哈爾濱道外正陽街）
同記商場商店（哈爾濱正陽街四道街）
秋井太昌堂（哈爾濱道外傅家甸）
新井藥房（圖們市春風街）
一木藥舖（安東驛市場通）
日本實藥會社哈爾濱出張所（哈爾濱八站南馬路）
安達藥房（新京大馬路）
新京藥品株式會社（新京朝日通）
其他各埠有名藥房

盛京時報
晨刊
晚晨刊共三大張半
本埠價目每份每月一圓四角 外埠定費在內每份每月一圓六角 零售每份六分(國幣) 廣告刊費五號字每行十三字一日一圓(國幣) 長期另議
發行人 染谷保藏 編輯人 菊池貞二 印刷人 宮東光明
印刷所 奉天隅田町九番地 發行所 盛京時報社

論說

漢口棺材匱乏　(傲霜庵)

原來中國習慣。遇有人死。必納諸棺而埋葬之。或在室內安置三年。謹愼服喪。其事死者。猶事生者。是人之至情。乃亦中國文化之極致。尤堪稱讚。

惟人口百萬或二百萬之現代都市。此項習慣。在事實上礙難實行。且爲不衞生之極。最近在上海租界附近。華人厝所。惹起大問題。亦以此故耳。不但爲不衞生。並且在時疫流行時期。危險莫大焉。二十年前。滿洲當百斯篤猖狂時。人民染疫身死者。共十數萬人。防疫當局對於一般人民。指摘埋葬之害。極力慫恿火葬之安全。詎料因襲已久。相沿成習。埋葬之風。牢不可破。當局之慘澹經營。悉歸泡影。無一人肯火葬者。彼時若能實行火葬。則染疫死者之減少一半。殆可斷言。按滿洲在遼代似曾有火葬之風。然其後廢止。今日僅不過觀諸石棺遺迹耳。

日本古代。盡行埋葬。自中古佛教流傳以來。所謂付諸荼毘(即火葬)之風漸熾。現在彼國都會。强迫火葬。至埋葬則以法令禁止之。歐美火葬之風亦盛。不亞日本。凡通都大邑 均有極莊麗之火葬所。流行程度。可以想見。

此次漢口國府。因棺材匱乏。力勸一般市民。捐輸棺材。亦是一種戰時風景。但使日本處同一境遇。則必當乘機禁止埋葬。節約棺材。黨國計不出此。時至今日。悠悠徵募棺材。可謂不失大國風度。數年前蔣介石值五十祝壽時。贈飛機者。實繁有徒。所可惜者。此等飛機。屆期亦當形踴躍。或大半希望蔣家用。亦未可知。或曰。遇有事之日。殺敵不足。炸斃無辜有餘。諒今日募棺。投水自殺者。在夏季最多。由此以觀。炎熱時之火葬。恐所難堪?然而云。熱時熱殺。至焚餘枯骨。較諸埋葬者涼味百倍。似亦不惡!

空界近事三則

既有『敵前登陸』。則『敵前降陸』。亦不足爲怪。十八日黎明。日本海軍航空隊襲擊南昌飛行場。擊墜敵機十數架。此役日本飛機二架。機槍彈竭。猶見敵機共十三架。仍在地上橫着。乃不忍放棄。決計攻擊到底。在敵前翩然降陸。用自來火逐一縱火。將所有敵機。悉數付諸一炬。黨軍將士。因事出意外。咋舌驚愕。目瞪了半天。日飛行家最後奪機槍匣二箱。然後悠悠離陸飛還。亦是世界空中戰史上絕無僅有之奇聞也。

最近美國飛行家。曾駕五年前購買之舊式飛行機。由紐約橫斷大西洋抵愛蘭。需時二十八小時。機中無地圖。無落下傘。無無線電。詢問結果。始知當初欲赴洛杉磯。無奈針路錯誤。遂致毫釐千里。竟橫斷大西洋抵愛蘭。可知地球眞小。將來迷路一兩日。在不知不覺中或有一週地球而返者。亦未可知。按橫斷大西洋。在兩三年前乃極嚴重之大事。今竟幽默化。非一大進步而何。

美國一飛行機。於十日前一週世界。回抵紐約。需時僅三日十九小時十七分。將勃斯特之世界記錄七日十八小時四十九分。大打而特破。這並不是迷路。機亦非舊式。實爲美國著名富豪秀斯餘技耳。

▲勘誤　昨日論說『國境風雲漸急』題下第四十五行俄字下『國』字係『固』字之誤合亟更正

昨日五相會議

【東京廿二日電】定例五相會議、於廿二日下午一時半在首相官邸開會、由宇垣外相報告關於張鼓峯事件之外交經過後、就今後之措置有所協議、其次由板垣陸相及米內海相報告華北華中之戰況、更協議當前一切問題云、

現地形勢圖

一、下方近處之山嶺爲張鼓峯
一、長池前方……爲國境線
一、張鼓峯上之—●—●—爲蘇聯乃主張之國境線、

(張鼓峯附近形勢圖)

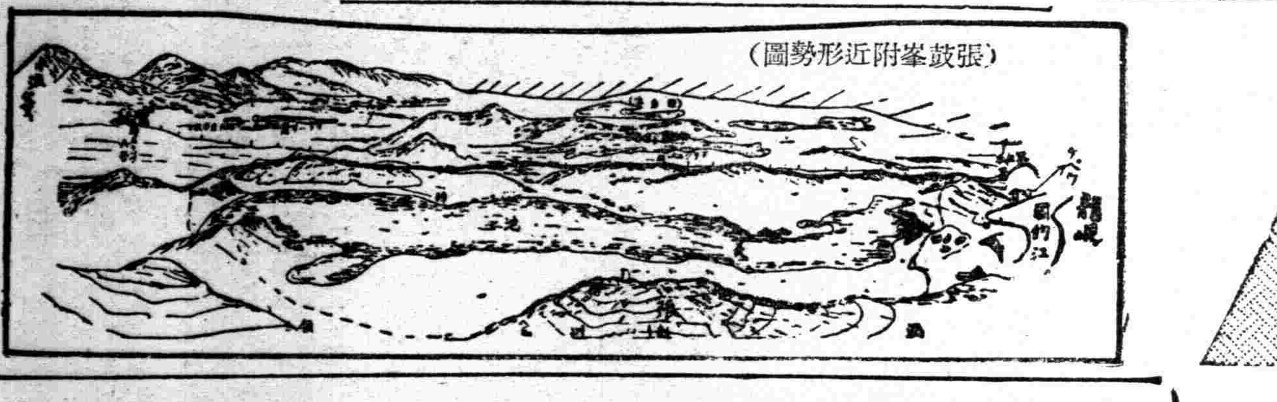

對方國家蠻橫無比
斷乎膺懲淸除禍根
强硬論調澎湃而起!
我方行將發動實力

【新京本社特電】滿日兩國當局、關於張鼓峯事件、雖蘇聯方面屢出不法行動、但始終隱忍自重、堅持事件不擴大之方針、期由外交交涉、促使蘇聯方面猛省、我方遂於哈爾濱莫斯科及現地三處、向蘇聯側提出正當要求、力倡越境兵即時撤退、惟是蘇聯側在以上三地、對於我方妥當提言、毫不表示何等誠意、抑且愈益增加兵力、修築陣地、更以飛機不法越境偵察、態度不遜、益形露骨、我方勢不得認此係蘇聯挑戰行動也、於茲現地及中央一部、强硬論調、俄然澎湃翹起、蓋以蘇聯蠻橫、遠非立足國際信義之國家、今後再謀以外交交涉圓滿解決、徒增蘇聯狂焰、而遷延事態解決、況第二第三不法佔據事件、難免接踵以起、當此之際、自必以出諸斷乎措置爲宜、是種論調、與現實對映而高昂、原來斯拉夫民族、性至傲慢、一見敵勢優越、便行屈伏、蓋民族性有以使之然也、當中國事變甫發之前、客夏六月、蘇聯砲艦、不法侵入黑龍江上、我方一彈擊沈、蘇聯呆然自失、所謂乾岔子島事件、猶在吾人記憶裡、徵諸前例、蓋可明矣、是故强硬論者、力主對於不法越境之敵、如臨以『斷』之一字、事態即可解決、對於今次不法越境事件、自亦採取同樣手段、蓋爲根絕以後此種不法行爲、此際必斷然撤底膺懲、以今次不祥事件、謀永久之國境明朗化云云、方今要望即時恢復不法佔據國土之聲、愈益高呼入雲矣云、

圖們江上復出現蘇聯機

【〇〇滿蘇國境廿二日電】不法越境之蘇聯軍、置我方應陳條理要求撤退於不顧、迄至二十二日猶未撤退、以張鼓峯爲中心、急於構築陣地、午前十時三十分、在圖們江上空、且施戰鬥機之戰鬥訓練、我方現地當局、正嚴重監視、靜觀情勢之進展云、

海軍航空隊連日活躍

【上海廿二日電】艦隊報道部發表＝廿一日海軍航空隊轟炸信陽車站內數處、使車站起火災、又一貨物列車猛烈起火、並在揚子江九江方面、痛炸新港南西方敵兵及軍馬、加以殲滅的打擊、並炸燬九江南東兵舍二所、炸擊白石磯及獅子山方面敵陣地、此外在大冶下流漳源口、炸破軍用船一隻粉碎該地附近軍用建築物、在華南方面、痛炸粵漢鐵路坪石及貨車群、予以一大損害、江上艦艇一部、廿一日猛擊獅子山方面敵陣地對敵予以一大損害云

蘇聯各監獄"很熱鬧"

【京城廿二日電】據此間所接確訊云、自劉西哥夫大將越境事件以來、罷免遠東秘警幹部、處治紅軍不良分子等肅淸工作、仍未稍已、哈巴羅甫斯克、尼哥里斯克、波塞特等各監獄收容所、殆幾爲此等被檢擧者所充滿、故於張鼓峯事件可謂表面尚可之蘇聯、其內容恐仍呈內亂狀態云、

連日豪雨防備敵機來襲之日軍〇〇砲隊

整備和戰兩樣體勢 嚴重監視蘇聯態度
我方軍使迄今未歸

【〇〇(南部滿蘇國境)二十二日電】携解決張鼓峯事件重大使命派赴蘇聯側之我方和平解決特使、自出發以來、已閱四日時日、尙未歸還、蘇聯側亦未表示何等意向、反以問題之張鼓峯爲中心、連日施行增强滿日蘇國境線陣地工作與增給軍火器力、而我防衞當局曾屢次聲明、除國境線公正恢復調整以來、別無何等意圖、目睹蘇聯側此種挑戰的暴擧、然爲東洋和平與日蘇國境調整大乘的見地、雖當一觸即發之危機、然始終隱忍自重、期待蘇聯側表示誠意、且斷乎堅持既定方針、密布國境防衞鐵壁陣、整備和戰兩樣陣容、嚴重監視蘇聯側今後態度云、

政保隊(G.P.U)與赤軍 對立關係愈深刻

【新京電(廿二日)】自劉西哥夫大將脫走事件以來、蘇聯東部國境方面政治保安隊之狼狽殊甚、爲阻止國外逃亡者之國境警戒、愈爲嚴重、此次之張鼓峯不法佔據、亦可視爲其一具現、而據可靠情報、則張鼓峯正面之政治保安隊、只於波西圖地區、且似鞏固守勢的軍備中、赤軍正規部隊、似尙未配備於第一線、自此等觀之、則對比劉西哥夫大將事件以來之政治保安隊之狼狽、正規軍極爲消極的、寄示以如嘲笑政保治安隊側之態度、故與事件之進展同時、兩者之暗鬪對立、觀測益將深刻化者也、

對蘇聯提出嚴抗

【哈爾濱專電(廿二日)】張鼓峯事件、因蘇聯側尙未撤兵形勢日趨嚴重、當此一觸即發之際、蘇聯不法越境行爲、竟波及滿蘇西部國境、此業誌本報、我外務局、關於本案、對下村駐哈外交特派員發出訓令、而下村特派員於午后四時要求蘇聯總領事代理來訪、以口頭嚴重抗議、同時要求將來之保障及處罰責任者、手交我方覺書、以促蘇聯側猛省云、

國府完全墮爲貧血政權!
老蔣、跑到何處才歇脚? 終於自投最後死地
各機關拋棄漢口均逃往重慶

(漫畫)爲焦慮異常之蔣介石

【上海二十二日電】殘留漢口之國府行政各機關、二十一日接到最高當局命令、謂至本月末遷移重慶竣事、該命令將外交部亦包括在內、外交部長王寵惠定近日離漢口、美國大使詹森以外國各使臣亦決赴重慶、因此、漢口爲政治都市之重要性、完全喪失、而僅爲一軍事要塞地帶、頗足促進蔣政權之沒落、極涉重要意義、蓋南京陷落後、集軍事、政治、經濟各部分於漢口作爲蔣政權統制國內之根據地、死守至今、外國使臣亦集此作外交折衝、在地理、在經濟、皆爲國民心力所向之中心地、故放棄漢口、即涉蔣政權喪失國內統制力之意味、從此蔣政權踏向最後階段之第一步、而墜爲地方政權、尤以外交部會於六月九日決定移往昆明、今忽變計、拒外國使臣之希望、而移重慶、又暗示其對外折衝亦失自信、且觀雲南省主席龍雲之入漢口、頗能反映雲南省之反蔣空氣、是以蔣政權不得不遁入四川、因身心支離、致力範圍縮小、實遭致命創痛云、

【上海廿二日電】頃據漢口來電云、漢口市內外國軍隊、外交官、新聞記者、宣教師等約有一千二百名、今因日軍愈進逼武漢、彼等現正忙於避退、廿二日漢口外國報登載國際委員會通告、謂定八月一日編制開往九龍之最後特別列車、因此漢口外人莫不狼狽準備避難云、

國府又一卑劣手段
利用外國人所乘列車 連結貨車輸送軍火
日方對各國要望禁止

【上海二十二日電】常利用第三國中立性以避日軍攻擊之中國側、因粵漢鐵路受日海軍航空隊連續猛炸、致唯一武器輸送路斷絕、至最近竟就第三國人旅客所乘列車連絡貨物列車、以利用第三國輸送軍需品、實情業經判明、因此、日駐現地當局、於二十二日午後使谷公使日高總領事向駐上海各國大公使並總領事手交通告、請飭中國側 嚴禁此種 不法輸送、最近國府以第三國人乘客列車連絡之貨車、在廣州漢口間輸送軍需品、此種事實頗形增加、日方以爆擊或其他方法、痛感有中國軍需品停止輸送之必要、然對於第三國人生命之危險、帝國政府最所考慮者也日方希望列國對漢口政府、要求乘客列車與貨物列車連結一起、又第三國人當旅行廣東漢口間時、在可能之範圍內、以團體不與貨車連結之特別列車旅行爲要、又關於該列車發著等必要通告、須事前充分對帝國當局者嚴達爲要、特此通告、

招募汽車學生

〇敝學校爲鑒於目下汽車運轉手人才之缺乏、與社會之需要、乃廣行募集練習學生、如願入學者、請即來校報名、甚爲容易、得獲免試之優遇、學成就職、時日無多、請速爲要、機會不再、

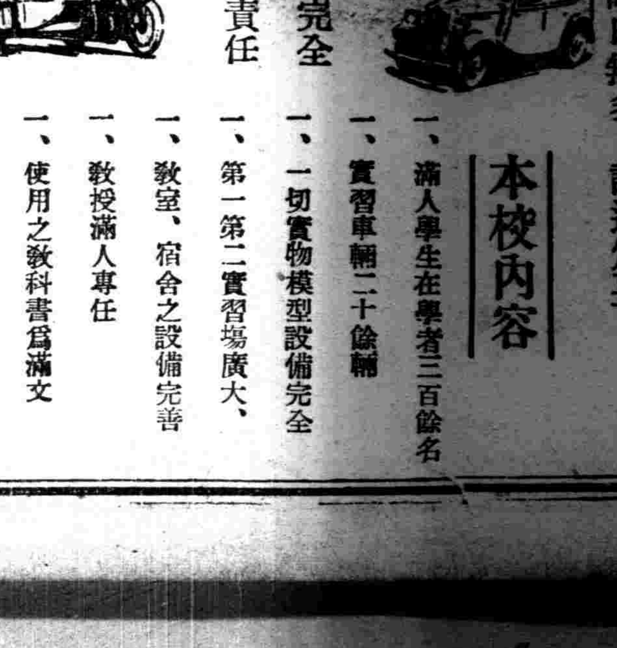

本校內容
一、滿人學生在學者二百餘名
一、實習車輛二十餘輛
內容完全
一、一切實物模型設備完全
一、第一第二實習場廣大、
一、教室、宿舍之設備完善
教授責任
一、敎授滿人專任
一、使用之敎科書爲滿文

〇本校滿人畢業生就職於奉天交通公司者已超過百餘名
〇創業以來之畢業者數達千餘均活躍於滿洲各地
〇附設修理養成部、工作機器精密測器、特殊工具等設備、投資萬餘元故稱完善

歡迎參觀

國際自動車協會 滿洲指定學校 東亞自動車學校
奉天商埠地三經路八緯路 電話二一二四七九番
奉贈說明書(附郵票三分即寄)

價目表函索即寄
巢礎 蜂具 大賤賣!
義縣福星成蜂場 電話一〇一番

蜂
今年蠟貴。賣假巢礎欺人者太多。不惟蜂巢遲頓。且加入蠟內。蠟質軟化。灣曲伸長。盡作雄蜂房。簡直等於廢物。敝場巢礎。仍本信用主義。純蠟七片。每磅二圓。保險適用。
錦州西街 道昌蜂廠啓 奉天代理處小西關同店發

回春聖藥 桃夢三 二元二角

缺乏性慾的諸君 請來一讀

男子若病犯及性的不能即失去爲男子的資格既不能携帶妻房而於此生自乏幸趣對於此種苦惱症狀根本解決其唯一原理已被發現製造而成『眞空溫水治療器』問世以來頗蒙各方之鑽賞使用者益趨於繁衆本器由眞空引力之作用與患部以多量血液藉起學理所謂炎滋块添固作用以促進短小不全性器之發育及機能障害之復活偉大而且力特別使安全最適於自宅個人秘密治療既經十醫學博士五十餘名之推獎由此觀之其優良效力之如何當以脫苦惱重登愉快之鄉

能洞悉故希患者從速使用
索取插圖說明書附郵票四分即寄
與回春聖藥桃夢併用則其機能之復活益爲顯著
淋病患者應用之則勿論如何慢性頑固症以之與淋病聖藥內服之米亞可諾爾『ミヤコノル』併行使用最易根本解決醫學博士五十餘名推獎專賣特許之
眞空溫水治療器特價八圓五角
奉天加茂町十六
粹具之百貨店
天津日租界芙蓉街三十一之十六
支店 精美堂藥房

淋病聖藥 米亞可諾爾

訪歐使節團一行 昨晨參內覲見

【新京專電】滿洲國訪歐使節團韓團長以下全體團員、於廿二日午前十時卅分、齊著協和會禮服、威儀莊重、參內宮內府、全體鵠立於勤民樓、在熙宮內府大臣侍立之下蒙
皇帝陛下覲見、並蒙
皇帝陛下御賜以優渥御語、一同感激退下云、

張總理張筵餞行

又張國務總理於廿一日午後六時半在官邸張筵、餞送使節團一行、並爲壯途祝福、當時各部大臣各參議亦列席云、

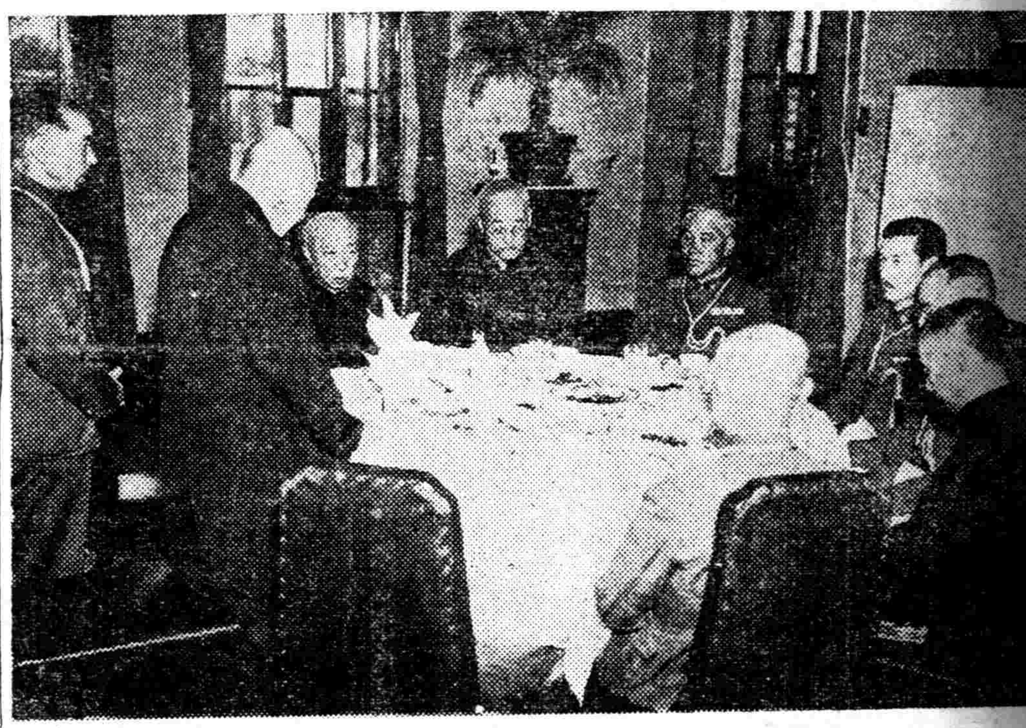

『寫眞(上)爲參內宮中之使節團一行、(下)爲該餞行宴席上所攝』

松岡總裁抵奉談話

松岡滿鐵總裁、乘二十二日午後二時四十二分到着〃亞細亞〃由大連來奉、談如次、最近似有滿鐵調査部之新京移遷與經理部向奉天移遷種種之傳說、但並未決定、不過爲一硏究問題、當然現在之滿鐵及鐵道總局之機構、決未以此爲最善者、於適當之時期、當然須改正之、關於此、目下正種種硏究中、至於華北交通會社之社長爲誰、吾雖不能發表、但當設立時期、切迫之現今、焉有尙未決定爲誰之理乎、更同總裁、抵奉後當即赴總局、與各局長會見、協議當面之重要諸問題、於奉天一宿之後、次日當歸還大連、

〃滿日赤十字協定〃 正式舉行調印式

【新京專電】據東京電訊、伴隨滿洲國赤十字創立、滿日協定調印式、二十二日午前十一時、於日本赤十字社本部、有日本側德川圓順公、陸軍醫務局衛生課長神林大佐、同醫事課長鎌田大佐、滿洲國側阮振鐸駐日大使外關係者二十一名列席、於日本側代表中川赤十字副社長與滿洲側代表民生部大臣孫其昌氏之間舉行、在滿洲國內、從來於新京設日本赤十字社滿洲國委員本部、於哈爾濱、新京、奉天、其他、會經營病院、而今將此全部移讓於滿洲國側、自日滿合体防共國策之立場、遂見新滿洲國赤十字社之誕生者也、

日赤・滿赤 協定書大要

【又電】關於日本赤十字社滿洲醫院部機承事業之簽字式、廿二日在東京舉行、協定內容如後、滿洲赤十字社設立準備委員會、本此結果、一三日中、開幹事會、編成定款並職制原案、俟孫委員長歸京、定八月初開設立委員會、
△協定書大要
一、以合在滿洲國之日本赤十字社既存事業、由滿洲赤十字社繼承、
二、日本赤十字社滿洲醫院部之既存施設、除在關東州者外、所有在協定實施當時之狀態、皆無償歸屬滿洲赤十字社、
三、日本赤十字社滿洲醫院部職員中除在關東州者外、希赴滿洲赤十字社就職者、由滿洲赤十字社承繼、
四、關于日本赤十字社及滿洲赤十字社、戰時救護、對于滿日共同防衛趣旨而保持互相密切連繫、各將救護力充實、而使綜合救護力增大、
五、循從滿洲赤十字社與日本赤十字社另訂之協定、值戰時或事變、以諸施設供日本赤十字社使用、
六、日本赤十字社於滿洲赤十字社創設後、原則上在滿洲國內不募社員、希望入日本赤十字社之者、滿洲赤十字社應供便宜、
七、對于滿洲赤十字社員年釀金或捐金殘額或滯納金、日本赤十字社雖於滿洲赤十字社創設後亦可集收、在此場合、滿洲赤十字社對集收應予所需之援助、
前項社員若願脫退日本赤十字社加入滿洲赤十字社之場合、對滿洲赤十字社支付前項未納金額完了時、即認爲對該社付納全額完訖、
八、滿洲赤十字社、對有關居住滿洲國之日本赤十字社員之事務、得對日本赤十字社供給便宜、
九、本協定自滿洲赤十字社創設之日實施、

因連日降雨不已 第二松花江增水

【吉林專電】因連日降雨、第二松花江近兩三日依增水、在吉林郊外小豐滿堤工程現場之水位、較平時高四米六十、流水量每秒六千五百立方米、較最近之平均流水量增四千立方米、本體此類增水爲下流吉林市公署前之水位、至廿二日午前十時半、增水四米四十、江岸農事試驗場等皆浸水、幸禾稼似未被害云、

網羅滿日各機關 開臨時經濟會議

【新京專電】滿洲國政府定於廿三日午前十時在日滿軍人會館羅致日滿各官廳及各特殊會社首腦部開時局經濟會議、出席者計滿洲國側、張國務總理以下產業、經濟、交通各部大臣及各次長與司長、日本側、植田全權大使、石原參謀長代理、片倉中佐、加藤大使館參事官、大津關東局總長、三浦關東州廳長官、佐佐木滿鐵副總裁、特殊會社側、鮎川、田中、富田、河本、小日山諸氏等其他、該會議中、關於星野總務長官、岸產業部次長、青木金融司長等前於東京按滿洲國政府要望所決定以强化長期戰下、滿日戰時經濟爲主眼之綜合的物資及資金動員計畫、將由政府報告明示根本方針、而請朝野舉國一致的協力、並就滿洲國協力目下日本所執各緊急經濟政策之自主的對策、舉凡其具体的事項均加以說明協議、即日滿經濟總動員計畫之根本方針、自確保日本軍需資材之見地爲增加滿洲供給日本之鐵、煤、鐵維、及其他原料品、並促進增加滿洲之對日供給餘力計、則日本供給滿洲以機械類爲主之經濟開發資材、使其圓滑而且潤澤者、誠促進日滿兩國經濟力綜合增强者也、爲確實達成實現起見、在兩國政府間關於、對於日滿兩國之物資配給、遂見諸成立原則的協定矣、而且隨同此事、關於資金與匯兌對策、亦必然加以修正也、

康德學院視察團一行昨日來奉

以滿洲建國功勞者駒井德三爲院長之兵庫縣康德學院滿華氏見學團一行廿一名、由助教土岐八朗氏引率之下、經北鮮於廿二日來奉、至奉天神社、忠靈塔參拜、參觀第一軍管區、北大營等、滯奉三日間、廿五日晨赴大連、視察大旅後、過錦州熱河赴華北云、

竹內省次長昨赴新民

竹內奉天省次長、二十二日午後一時由皇姑屯驛乘輕油動車出發、急赴新民縣下水災現場云、

全國中學教師舉行講習會

【新京專電】自本年度實施新學制之民生部教育司、定於自八月六日起、共一週間、召集全國中等學校教師約二百人舉行講習會、講習分爲三部、計普通科目在吉林指導高等學校、農業科目在奉天農業大學、工業科目在哈爾濱工業大學、講師除指導高等學校及各大學教官以外、並由民生部派遣云

今日在公主嶺舉開 農具審查會

產業部決從事農業開發重要條件之改良全農村農具以爲第一步、定自廿三日起、以三日間在公主嶺試驗場、開農具審查會、以產業部試驗場及滿鐵產業課等關係者並農具專門家組成之審查委員、審查全滿農具製作者出品之大豆精選機、包米乾燥機等、本其結果、正式指定國內農業適宜之優良農具、以謀使用普及、而南滿洲農業中心地奉天省當局、依該審查結果、更設特別農具選定委員、嚴選管內產地之優良農具、對管下一市廿三縣之農業合作社、斡旋購入本年度農具(約十五萬圓)云、

獸醫養成所舉行卒業式

產業部畜產局管下奉天獸醫養成所之日系第六期二十三名及滿系第四期二十八名卒業式、廿二日午前十一時在該所講堂舉行、濱田畜產局長及其他、曹奉天省實業廳長、金市長等均列席云、

全滿銀行協會開創立會

【新京專電】爲謀全滿普通銀行間互相連絡親睦計、向於每年開全滿銀行懇談會、爲更使其目的益加徹底起見、乃設立全滿銀行協會、於廿二日午後二時在新京、奉天、哈爾濱、安東營口等、各都市銀行首腦者十五人及經濟部中銀當局者出席之下、假中銀俱樂部開創立委員會、次定協會規約、全滿銀行協會於是見諸誕生矣、而由中銀總裁並於席上作關於戰時經濟体制下之節約消費、獎勵儲蓄、抑制貸欵等之講演、各銀行代表者、莫不贊成其趣旨、咸欲今後日加協力云、

御影池長官返里掃墓

【大連專電】滿洲國內務局長官御影池辰雄氏、於廿二日午后一時乘熱河丸自大連出發、返里掃墓、預定下月初旬歸任云、

第十九回市諮議會 昨晨在市署舉行

第十九回奉天市諮議會、二十二日午前九時在市公署會議室舉行、金市長及土肥副市長以下關係各科長並諮議員十四名出席、審議以下議案、均依原案可決、正午散會、議案如下、
一、康德五年度一般會計第四次追加預算案、
二、康德五年度都邑計畫事業特別會計追加預算案、
三、奉天市有給吏員新俸津貼支給條例改正案
又報告事項如下、
一、市稅條令改正案
二、康德五年度一般會計第三次追加預算案、
三、康德五年度鐵西工業土地事業費特別會計追加預算案、

近藤憲兵隊長到任歷訪各方面

新任奉天憲兵隊長近藤新入大佐、廿二日歷訪在奉各機關作到任致禮

主席書記官會議 全部日程告終

【新京專電】法院及檢察廳主席書記官會議第二日、於廿二日午前八時仍在國務院講堂開會、關於地方側所提官房、民事、刑事各事項、竟日由司法部關係司法科長分別說明方針、至午后四時會議日程始全部告終云、

京漢線虎疫盛行 保健司極力預防

【新京專電】據廿二日滿鐵華北事務局達到保健司電稱、京漢線沿線之虎列拉益呈猖獗、廿一日患者數達三十五名、天津市曾於十六日發生一名、至二十日又發生眞性一、疑似一、防疫當局雖死力預防、亦無効、北進之傾向益顯著、今已對國境並海岸線一帶各檢疫所發嚴戒之訓令、保健司當局對華北支方面輸入物產目下考慮禁止一部云、

鐵道愛護團民 勤勞奉仕

定期舉辦〃勤勞奉仕週間〃

鐵道總局爲使全滿愛護團民深爲認識非常時意識、定自八月一日起至廿日止、設鐵道愛護團勤勞奉仕週間、總動全滿九百萬愛護團民、以一鐵道局管下百公哩爲目標、刈集馬秣、又於此運動、不僅限於愛護團民、那一般鐵道從業員、亦將爲指導者而協力云

大同劇團東渡 已經松竹接受

【新京專電】大同劇團之赴日本公演、曾因興業採算關係、視爲悲觀、然派往東京之協和會員藤川氏、廿二日通告謂承陸軍省新聞班柴野中佐斡旋、松竹業已接受、故大同劇團團員莫不喜形色云、

金少山放送因遲到中止

金少山之放送講演、經奉天中央放送局斡旋之結果、原定於二十二日午後六時卅分起至五十分間假馬路灣放送局舉行、乃屆期金少山不悉緣何竟而又後悞點、因時間關係、當即命令中止、當時曾有人詢之因何來遲、金則瞠目呆然、纔則稱曰、係因其攜手孫某之悞、一般對其如此失信、頗表不滿云、

醫大病院炊事場 因不潔被傳警告

當傳染病猖獗之際、滿洲醫大病院炊事場、竟以不潔而使出入者不滿、大和警察署衛生係員、廿一日午後至該病院炊事場、一齊臨檢、見冷藏庫內已腐敗、化爲蠅與油蟲之巢、且鑒於該病院入院患者中有五六名爲傳染病感染者、當局拘傳責任者、嚴重警告取締云、

旅順要塞司令官 新舊事務交代

【大連專電】新任旅順要塞司令官伊藤中將、定於廿四日到任、與同日離滿之周山前司令官舉行事務交代云、

山口總局次長赴京

山口鐵道總局次長、廿二日午後四時卅分赴新京、

鐵總優待意艦員 車票減價五成

於滿洲國使節團、訪問友邦意大利之前、日前訪問日本中之意國軍艦雷邦特號、爲訪問滿洲國、業定於廿四日於營口入港、碇泊一週間、與滿洲各方面實行交驩、但鐵道總局爲歡迎此遠來之客、對乘艦將兵之乘車票價、決定優待減價五成、以謀便利於全滿視察云、

失照聲明作廢

久德堂寧安縣第二區蛤螞河子西南甸子水田旱田一百垧東至大河西至山根南至娘娘廟荒溝北至關姓地照因匪亂遺失高殿陞寧安縣榆樹保唐頭溝甲旱田五十三垧三畝三分東至石頭山嶺西至丁姓南至山北至劉姓地照因匪亂遺失李雙貴寧安縣維新堡大牡丹甲水田四十二垧八畝八分東至關姓西至泡子南至沈姓北至關姓地照因匪亂遺失右記失照自登報日起滿三月時如無聲請異議者不論落於何人之手均認無效特此聲明

寧安縣長 袁怡莞

聲明撥單作廢

啓者敝人於出放西夾荒時買有劉寶成領名戶地讓字井十四號東半方張吉各加卜讓字九號東半方張老疙瘩皇字三十六號東半方謝包老達鹹字廿一號西半方敖那孫勿力己讓字四號一方白順皇字三十六號西半方又關二等必力各房基道字十九號廿五號地一垧五畝六分六厘孟白音合西各道字廿六號地二垧王胡合閣海道字三十二號三十三號地二垧包得力各道字廿三號地二垧王德皇字廿號廿六號地二垧以上計撥單十一張因事變時盡數丟失無論落於誰手概作無效

年慶豐啓

聲明作廢

敝人有自己領名地照一張坐落瀋陽縣七區木舒屯東計地一段三十畝該地東至兆文成田兆林南至田兆林西至佟貴心北至道因於康德三年三月二十日赴城辦事攜帶此照行至北陵附近不愼遺失除呈請縣公署補發外特此登報聲明此張地照無論落於任何人手概行作廢

馬明山啟

懸賞覓物

啓者敝人於十九日午前八時由站前乘公共汽車至大倉之間不愼將攜帶一大形黃色信封內裝關於鑛山關係書類即鑛業權登錄番、號熱河省鑛業權登錄第三九號、鑛業權者陸珍、執照等遺失如有拾得送還者贈與國幣二十元貯款以待特此週知

奉天九經路三七 藤原鐵工所 電話二一四七五六

聲明失照

民國十四年一月十七日領名爲發福座落磐石縣二區小城子小石山面積三十一垧五畝東朱西王南王北河部照一張於大同元年九月間因匪遺失除呈報補發外聲明失照無效

〃磐石縣小石山 齊發福啓

代理 商標 意匠 發明 關於會社組織一切程序

前實業部商標局囑託 勳六位景雲章 辨理士 中根齋

事務所新京東五條通三番地(取引所南對門) 電話三一五七七二番

奉天辦公處 商埠地四經路二五 實隆洋行 電話二一二九八八 小西關大什字街西 三益洋行 二一二七三七

南滿飜譯學會招生

●請勿錯過良好機會早來報名是荷
●全滿最高之日語硏究學府……飜譯士養成之道場
●八月三日各部各科一齊開學隨到隨收
●實習部……初等中等高等專攻各科午前午後各班
●函授部……乙班(高等科程度)甲班(專攻科程度)
●簡章函索附郵票四分奉天南二經路南頭電(二)一七八八番

政府專賣特許品 招募各鎭專賣店

啓者敝社爲擴充營業廣銷起見今特於滿洲國內招募各鎭點專賣店計各一處(獨家經營)
營業科目 化學紙製滿洲國小學用各種文簿一切必需品(另備有品名表詳載)及其他
待遇 特別優厚而資金微少何商家可能經營或作副業或專理無不適當也
有志經營者須早速先指定某鎭並附二分郵票一枚詳細簡章即寄特此週知
滿洲國關東州總發賣元 教育事業合資會社
本社新京市永長路福祿街壹

啓者敝人年二十六歲因求學時即有眼疾時犯時愈因今春特別事故急火暴發目疾尤重初起紅腫刺痛夜呻吟雲曚遮睛視物不淸行走難堪屢請各醫診治未收效果後經友人介紹德家藥店專門眼科藥發售有年名譽昭著敝急購內服保目全睛丸一盒國幣肆圓外用造明睛藥水一瓶國幣肆角連治七八天大見功效又購用兩次雲曚完全退盡翳障解消轉憂爲喜誠乃妙藥無法可報謹將敝人之像片登報鳴謝略表寸心一傳揚該藥之名譽二介紹同胞患目疾之者南無論患眼疾者遠近之日請速購此藥早除痛苦而得安愈外城購用寄信不悞地址奉天市小北城門外白塔寺東德家藥店即安外有郵費二毛
鳴謝人現住營口市青堆子 關至修謹啓

奉天電報學院招生 原名電報學校

額數 兩級各五十名
資格 舊制初中畢業及同等學力者
報名 自七月十日起至月底止
開學 八月五日
待遇 卒業介紹滿洲國內各地觀象臺及各鐵道局任用
學院址 奉天市大南邊門內
(另有詳細簡章索閱附四分郵票即寄)

奉天日語學院招生

宗旨、本校設立於大同元年、專以造就日文日語人材爲宗旨
科別、高級科、專修科、初等科、
額數、各科均五十名、插班生二十五名、
報名、自七月十日起、至八月三日爲截止、
開學、陽歷八月五日
校址、奉天小西邊門外總站北鐵路局舊址
【有詳章函索附二分即寄】

奉天女子日語學院招生

級別 專修科 職業科
額數 各科均五十名插班生若干名
報名 自七月廿日起至八月八日截止
開學 國歷八月十日
校址 奉天大北邊門外中央大馬路北九號
另有詳細簡章函索須附郵票二分

南市場納涼園招商啓事

啓者時値盛署一般市民避署者苦無所歸本園鑒此爲便於市民乘涼計特在南市場商埠大舞臺東成立納涼園業經呈領許可在案園內房間二百餘間非常寬濶遊藝種目計戲劇電影鼓書茶館高爾夫球遊場小販種種無一不備如欲參加各種營業者請急速前來接洽房價低廉勿失良機是荷
欲在本場內設置各種廣告請來事務所接洽取價低廉
奉天南市場國民大旅社內電話二一二八一番
南市場納涼園事務所啓

奉天打字員專門養成所 原名奉天打字專門學校

△養成打字專門人材
△打字是女子的新職業
△四個月畢業即能服務 寒暑假不休
添招新生四十名補助課外日語深造費備打字機數十台新舊式全備、使學生逐式學全、畢業後遇何種打字機無不能使用自編講義十數種力求學理與技術幷重、使學生學成服務時適合應用
女生有宿舍簡章附郵票二分即寄
校址 奉天市大南關柴草市
本校

奉天市瀋陽日語學院 奉天協和日語學院 招生

級別 高級科 初級科 普通科
資格 高級科限舊制初中畢業 初級科普通科限舊制高小畢業或有同等學力者爲合格
學額 高級科初級科各五十名高初級科及普通科插班生各二十名
報名 自七月十日起至八月二日止
考試 八月三日
開學 八月五日
校址 奉天工業區五馬路南三街
本校爲遠道學生便利計備有宿舍
簡細章函索另附郵票四分即寄

夏期中的保健！

豫防瘟痧

輕則病臥　重則殤命

夏天——炎陽焦熱的夏期中，我們常聽過萬口同聲的說：「唉！這怪熱的天氣，眞要人的命了。」這麼一句發氣的話。實際是夏天的暑熱叫人難受不過。但是我們千萬別忘了還有比這暑氣厲害得千百倍的東西，那個到底是甚麼呢？就是瘟疫了。每到夏天瘟疫就趁個個受暑氣正虛弱而鬆緩不備的時候來搗亂；輕則負病虛體，重則殤身致命。這豈不是眞要命了麼？所以在夏天要格外留心注意去豫防，是最緊關節要的事情。

仁丹裡所配藥質，富有健胃力和殺菌力；是能殲滅由口侵入的一切病源菌，一掃而盡致無蕃殖的餘步，並且節制腸胃的機能促進消化。口含數粒薰香撲鼻，清神爽氣，消暑解渴，則何怕瘟疫猖獗呢。

仁丹

主治

胃口不開　食積不消　氣急心虛　暑弱血虛　傷寒中暑　時令疾病　胃火氣臭　惡醉宿醉　惡心嘔吐　船車暈醉　頭痛目眩　虫蝕牙痛

森下仁丹株式會社出品 ・ 總經理處 大連市浪速町 日本賣藥株式會社仁丹部

神皋雜俎

福昭創業紀

(儒丐 著) =楊 柴 畫= (349)

第三十二回 破和議命將伐明 嗣大位章皇御宇

甲戌、命賜出征貝勒阿泰以下銀兩緞疋。惟右翼十二旗大臣。於凱旋時。不候衆軍。先行出邊口。命停其賞賚。旣而又關於出征俘獲。多寡不勻。以及養人偏私之事。復有所訓曰。略謂。前諭爾等。將各屬新舊人等。加意恩養。乃聞爾等。於近侍護衞。頻賜以食。至旗下官員。守門護軍。及新附之人。竟不得沾恩養。此甚非是。試思養官而不養民。養賢而不養不肖。官雖賢。豈能獨立乎。以上下相維之理言之。必爲在下之人所託命。而後可爲在上之人。如無在下之人。則統轄者誰。役使者誰也。朕幸承天眷。

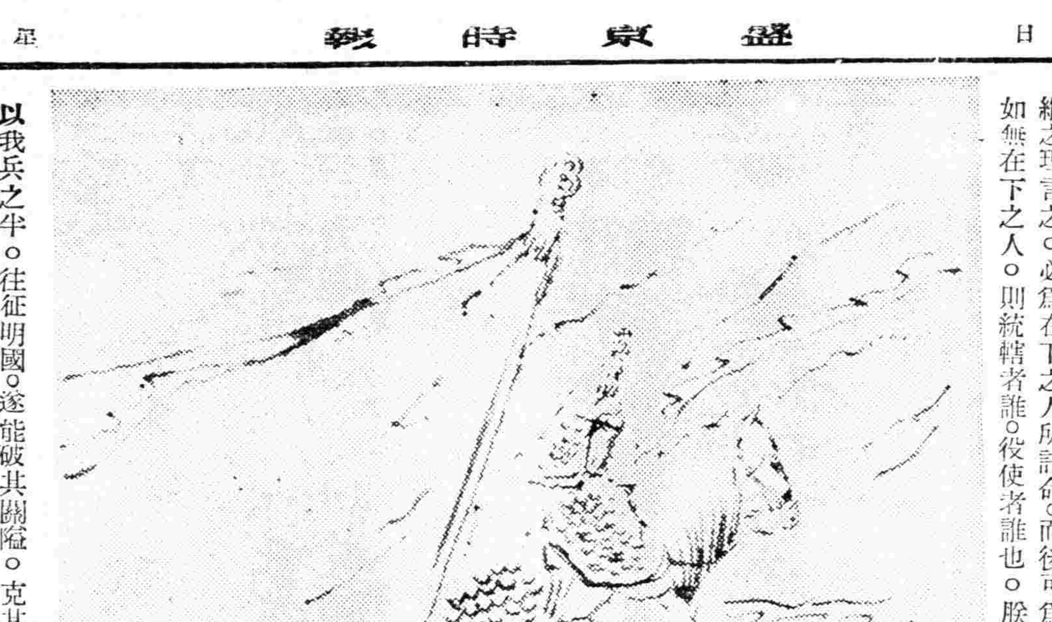

以我兵之半。往征明國。遂能破其關隘。克其城池。皆因撫綏各國。俾傾心歸順。勢大力强之所致。若止恃舊日之兵。豈能致此乎。嗣後爾諸王貝勒貝子公。於新舊人等。孰愛養有方。孰慢不撫恤。朕必加詳察。其管旗大臣。護軍統領。近侍護衞等。各宜啓迪其主。如新舊人有因不沾恩養。自行陳訴者。所告果實。該管王貝勒。皆坐罪。若原告係騎兵。將管旗大臣一例治罪。若係護軍。將護軍統領一例治罪。前面已曾敘過。太宗朝。對於所有官兵。尚未制定俸餉則例。所施行者。依然是封建制度。僅不過沒有封建之名。以八家爲首長。而統轄於八旗之下。凡土地之所出。行軍圍獵之所獲。除歸國庫。以備公用。餘則概由八家自行分配。以養屬下。惟人口日多。事務日繁。偏私不公之弊。遂不能免。語云。近水樓台先得月。自然八家近侍。以及護衞家將等。處處佔着優先。無論在國內。或出征。利益皆不可勝言。而被堅執銳。效命疆場者。甚或豪無所得。亦不敢任意私掠。因此大形偏枯。以致煩言嘖嘖。惟太宗深知治國之要。無新舊遠近厚薄之分。不但賢者。宜加優養。便是不肖之小人。亦須使其豐衣足食。而後始能奉公守法。共期於治。太宗所以屢諭八家恩養新附者。蓋以此。是月太宗不豫。原來太宗有二后三妃。一日孝端文皇后。一日孝莊文皇后。一日敏惠恭和元妃。一日懿靖大貴妃。一日康惠淑妃。其中最有寵於太宗者。實爲敏惠恭和元妃。姓博爾濟吉特氏。乃孝莊文皇后之姊。以天聰八年來歸。崇德元年。封爲關雎宮宸妃。六年九月。太宗方在松山。與洪疇對壘。及敗明八鎭兵。忽聞妃有疾。遂將疆場之事。託之鄭親王等。太宗急率侍從。疾馳而還。在冰天雪地中。冒風衝雪。晝夜遄行。六日而返盛京。時元妃已薨。太宗大慟。昏惘迷離。幾不自持。群臣惶恐。百方勸慰。而太宗悲痛絕不少殺。諸王大臣。惟有私自憂慮而已。一日太宗忽自悔曰。天生朕躬。爲撫世安民。豈爲一婦人而生哉。朕不能自持。天地祖宗。特示譴也。自是雖勉强能理政事。而仍悲痛不已。諸王大臣請出圍獵。以遣悲懷。遂獵於蒲河。還過妃墓。復大慟。時妃母和碩賢妃來弔。太宗命內大臣掖輿臨妃墓。郡王阿達禮。輔國公扎哈納。當妃喪作樂。皆坐奪爵。(關於太宗之崩及敏惠之喪事。友人園田一龜先生有詳細之考證、可作參考、又前回弧內小註、孝莊皇后四字、乃敏惠恭和妃之誤。)自是太宗精力日減。然國務猶親理。經大臣諫勸始將常事委之諸王貝勒。

劉氏嘉業堂之藏書近況

=上= (雨帆)

軍興以來。中國著名藏書家。秘笈之安否。頗爲海內外人士所注意。蓋鑒涵於芬樓以三十餘年之日月。集會稽徐氏鎔經鑄史齋。長洲蔣氏秦漢十印齋。太倉顧氏謏聞齋。宗室盛氏意園。豐順丁氏持靜齋。江陰藝風堂之藏。並連年搜求所得。凡二十餘萬冊。一朝盡爲炮火所毀。幾與絳雲之燼。同其慘烈。共懍然於事變愈亟。古籍之損失將益非意料所及也。此文爲上海自然科學研究所員西村捨也君所著。載在六月號文藝春秋雜誌。亟迻譯之。以告國人。

余向南京出發之先一日。突接赴南潯作宣撫工作之U君掛來電話。余首以嘉業堂之安否爲詢。U君謂刻在軍隊保護之下。書籍全部無恙云云。先是由南潯至湖州共間敗兵出沒無常。余等行向此等地方者。莫不懷有戒心。自得劉氏藏書安全之訊。此心頓覺寧帖。其後。於五月號書誌學雜誌上。讀岡井愼吾氏所著『劉氏嘉業堂之書籍』之短文。始知攻略南潯方面之我部隊。對於東洋之學藝。深爲理解。×××部隊長更對劉氏之書籍特別注意。蓋大連之碩學松崎鶴雄氏。對嘉業堂藏書。曾向部隊長懇切請求保護也。

余巡視占領各地。目擊有不少文獻上之損失。然據岡井博士之言。劉氏藏堂之安全。已可確認。在兵馬倥偬之間。我軍尚能顧及此等工作。殊使吾人不勝感佩。夫因兵亂而致毀損之書。由來不知凡幾。此猶可諉之於無可如何。若常熟張氏(金吾)之藏。竟以負債關係。使珍藏典籍。全部爲人所奪。其不幸不尤甚耶。

嘉業堂主人劉承幹氏。目下居住上海。爲一年近七十之老人。身體且不十分康健。氏生於富豪之家。少時即好學問。淸末光緒間。洋學盛行。世人對於古籍。略不一顧。旋辛亥革命起。繼以政變。動亂相仍。國內幾無寧日。地方之資產家。爭將古物書籍。携之上海出賣。此與明治初年。日本之情略同。彼時我國漢本書籍幾盡。爲楊守敬氏買携以去。至今想從未爲讀書人所忘也。

月夜 (漱玉)

月華如水浣羅襟。煩熱潛消夜氣深。舒卷涼雲看欲散。一庭花木疊淸陰。

海心明淨映雙峰。寂寂星河咽不流。坐久風來懷抱滿。何須淸夢到涼州。

一派虛空玉宇淸。涼波不動海雲生。便教化夢渾無著。愁煞天涯萬里程。

園林冥寞月西沈。獨自添香理素琴。未發朱絃還靜聽。松風教作水仙吟。

琥珀與磁石 (十八) (桑木或雄)

希臘的宇宙論。於水氣。地火四根之外。別設ether可與印度勝論派等。地水火風四大之外。有空之說。作對比觀。中世以後。這Ether, Plenum Pneuma等。都當做原始物質一類看了。Ether適當所謂一元之氣。瀰漫宇宙之間。連綿無間。不是原子(極微)一類。勝論派的所謂空。亦復如是。

梅園之說。則氣積而爲天。凝而爲地。天之氣與地之質相對。化生萬物。對於氣的那理。梅園謂之條理。反觀合一。以對待爲原理。例如陰陽。天地。直與圓(方與圓不爲對待)以爲日者。陽而聚體。能使地灼然爲晝。則對之者。陰而散。體能使天下喧焉夜也。以爲雪者。冬而水之凝而自天降地。此爲正。則其反。夏而火之發而自地升天者也。這樣必可求其對待。乃是宇宙之眞。可以說是一種Kontrast的原理。程明道也有天地萬物之理。無獨必有對的話。梅園以天動地靜爲其基礎。而建設了這樣的體系。所以晚年(安永年間)遊長崎。始聞西洋的地動說。以爲條理有不可通。而不得已惟有改棄自說了。

閒話『結婚』 (吳明)

『結婚』誰都得結婚。誰也不能獨自生活。(抱獨身主義者除外)

『結婚』這是多麼美麗的名字啊。當你如果聽到你的朋友結婚的話。你一定替他歡喜與祝福。

雖然是這樣。可是事實告訴我們。能有幾個稱爲圓滿的婚姻呢。不知有多少人因這兩個字憂鬱而自殺。尤其在這新舊思想衝突的國度裡。仍未脫離父母包辦式的結合。在新聞紙上。每天都可看到幾起因婚姻不自由而發生出來的離婚。私奔。自殺的記事。眞有些使人見了不寒而慄。追根究帶。不外當事人把結婚看做太簡單。隨便結合。結婚的時候。就種上了離婚的種子。男的想『我所要的就是這樣的女人嗎?』女人也想。『我所服從的就是這樣的丈夫嗎』像這的情事。那裡還能好呢只要你留心的話。在青年人的談話裡可以聽到私十之八九是不滿於自已的婚姻的。說什麼村姑啦。不時髦啦等。把他的女人形容得無一處美點。也難怪。有些女人不知上進。一些拜金主義者。往往因此。男人輕看了他。要知『愛情不能建在金錢上』。總之。男的希望過大。(女的希望也不小)。女的美慕虛榮。以改造成如今這種『結婚』難的危機。 投於瀋邑

男子能了解女子嗎?(中) (佟誠威)

那麼我們已經明白了。男子了解女子能有一種驚人的深識但。是至少在有天才的人是如此。當然常有專依附於綺麗的隱惑的人格之限制。而非天才的人。不免沒有辭令的稟賦。也會有美美幕開明的同情。我們遇到一個女子帶笑的向我們聲說沒有人了解她時。我們可以承認。不過我們可以回答。倘有其他一樣的婦女。有些男子能夠明白她們幾成的。總之。凡有女性中的最好的。一定會爲男子準確的見到。

做使一個女子認定沒有一個男子。也沒有誰了解他。她一定容易詐僞。或閃避的行爲。我們在舞台上面。男子與女子比較起來男子實是一個愚笨的演員。婦女自幼就自自然然的扮演她的角色。小小的女孩便會裝作丰麗姿態矜貴以及舉止。這些都是男孩一無所知的。也許不盡是所有男孩。但總是多數。也無一個女子不能遮藏她的本來面目。隱匿她的感覺。或摹擬她感覺不着的情感這句話以近武斷。然而例外也自必少數。

閃避。挫拆。或迷惑男子。在一般的女子。通常都是易爲之事。何況大多數女子都是有才有智的呢。可以老實說。這個欺詐。每每是爲男子自已的滿足。每每是他的榮幸和利益。並且仁愛以爲是從純粹精神上的忠直與每每做出來的。優良的女子。也能與惡劣的女子有同樣的作爲。她仍洋洋自行其道的作下去。她用溫柔的空言細緻的矜貴的瑣事。假托。擴張。慈祥的虛僞來牢籠男子。但是對於欠機智的男子。這些都是多麼怡情呢。到處都有男子看透這種精巧的詐僞。但是他也知道有一個好而眞的心。在這一幕稀薄的障隔之下跳動。所以他鍾愛。若是他覺着她的響聲是虛僞的。他便覺得至爲憎惡。

女子比男子是一個多心意的動物。比男子還要甚得多男子是慢慢移動的地方。而女子却以電閃的步武飛走。女子的見解。往往有十二分的對。可是沒有合理的根據沒有詳細的觀察。或者沒有解說。她們的判斷好像似盲猜她們的宗旨不定。反覆無常。她們的是非適得其反。對於旁人的同情心。以及突如其來的仇怨。她們對於人格的實判或感情都乏正義的。

星期六 (KT)

▲一個不幸的日子

皓皓 地高空。掛着 幾片烏雲。正是一個初秋的下午。琴兒剛由學校歸來。但是他的神色有些異常了。只隔這六七天的光景。他的 臉兒黃 黃地難看。眼眶裡也好似潮潤地在悲哀。啊!在學校裡受了委屈吧?我這樣的猜測。但是又不敢去問他。怕他傷心起來更要窒塞悶氣。

『哥哥回來啦! 哥哥回來啦!……』小麗妹雀躍地來歡迎她別離一週的哥哥。可是琴兒仍是頹喪地沒有聲息。祗看他那枯槁的臉兒。强强地莞爾一笑。是表示已經領會妹妹的歡迎了。

『哥哥!給我 帶來些什麼?好哥哥!上回你不是說給我買一隻好鉛筆嗎?……怎的?……』

小麗圍繞在她哥哥的身邊。但是哥哥一聲不作。靜悄悄地走往自己的小屋裡去—抑制住他那將要墮下的淚珠。急急地走去。

小麗有些失望了。每一個星期六都是快樂之夕。可是今天太掃興極了。小麗定住神。凝視着哥哥的屋子。門是緊緊地閉着。窗戶仍是開着半面『哥哥怎的啦?難道挨打了?不。挨打也不至於如此啊!究竟是怎的?……怪可憐似的……』她也有些莫明其妙了。

媽媽聽到小麗嚷着『哥哥回來啦!』心旋上立刻被其衝動得快活活地微笑。每逢琴兒歸宿時節。他一定歡天喜地的先跑到媽媽的臥室裡來。可是今天媽媽靜待了許久。也沒有看見琴兒的 影子。她有 些耐不住了。連喚了兩聲『小麗』『你哥哥回來了沒有?』

『…… 啊!回來啦!可是…』小麗半天沒有回答出來。後來抬起來說了兩句不完全的答覆。

『可是。可是怎麼啦?又是你給他一個不痛快。』

『不。我不知道。不是我惹的他生氣。誰知道他在學校裡怎的了。』

『他往那兒去啦?』

『回到他自己屋子裡去了』。說完這句話。媽媽也有些矇矓了。

『好吧!你到他屋子裡去。好好說。說媽媽叫你。可不要惡聲怒氣的說。去吧!』

小麗走到琴 的屋邊。倒有些害怕。剛才已經碰了一個釘子。現在豈 不是更 要碰釘子嗎?小麗溜到窗邊。偷看着琴兒。他在伏着脉頭。宛如是個兒氣的小孩子。在那裡委屈着什麼。他俄而的一抬頭。倒把小麗嚇得一溜煙的跑開。但是媽媽吩咐的事。無論如何是要去招呼 他一聲。他若不來便罷。小麗這回大膽的跑到哥哥的屋子裡去了。

『哥哥!!媽媽要你過去一趟呢。去吧!媽媽想念你了…』小麗果然很柔和很正重的說了。

『等一會兒 我便去。回去告訴媽媽一聲。』琴兒垂着頭說。『不。讓你這就去。』小麗又追求了一句。

『我等一會兒去就是了……』小麗根本 就未打算 說兩遍話。不過哥哥却答出話來了。不得已。加之心靈一動。才說了第二遍追索的話。旣然哥哥說等一會兒。她也沒有法子。只好回到媽媽的屋子裡去。稟知媽媽一聲。可是媽媽焦急得很。

『他怎的啦?』 (未完)

漢碑彙考 (十三) (楊宗億)

▲處士郭林宗碑

兩漢金石記所錄。碑文第一行。『先生諱泰』。原碑『泰』字作『太』。漢書本傳。郭林宗諱太。註云。『范曄父名泰。故改作太』。今按碑文作太。豈此碑亦范蔚宗重刻者耶。要之。以碑爲正。乃知後人重刻本。均紹漢書註。誤作泰爾。第三行『奧乎不可測已』原碑作『奧然』。第四行『殷括足 以矯時』。原碑作『隱括』第六行『爲隱』原碑顯係『隱』字。第九行『凡我四方同好之人』。原碑無四方二字。第十行『爾。乃潛殷衡門釋云』。『以殷亦賴之于見述也』。原碑非右下存『小』字。以筆畫驗見』字。『述』上左露『糸』之。當是『綜』字。翁學士僅據摹本錄入。未見原碑。故不免舛錯若此也。

又載。『青螺公郭子章。重刻郭林宗碑跋云。『介休王尹正巳訪於汾故家得舊碑示余。與近過許昌。摹魏受禪文。參之斯碑。字體畫一。其出蔡手無疑。王乃命工鐫之眞珉』。據此云。 字體與受禪表相類。則是方整一種者矣』。接此碑字體並非方正。實勝於受禪表。是則翁學士所錄姜氏摹本。恐即青螺公重刻本也。且篆額祗『有道先生碑』一五字。定非摹自原碑者。

傳靑主重刻本。十二行。每行四十字大于原碑。未有介休令題一行云。『蔡諸郎書久泐矣。此太原傅氏靑主所書。不知者誤以爲蔡作。介休令特識之乾隆丁酉秋。介休令新安呂滋碩亭甫』。又見一碑字。小於原碑。銘文四字爲句上下不連綴。末有大漢建寧三年蔡邕伯喈撰書十二字。此恐是鄭谷口刻本也。字甚惡劣。幷誌於此。以告後之訪碑者。(此節完)

明倫詩社來稿

羽扇

—六言絕句—(金文濤)

鵰翎風流儒雅。執此並戴綸巾。藉以指揮軍事。武侯別有精神。

葵扇

蒲葵南風不用。避暑傲吏吟詩。旋里買來五百。行途以備歸資。

搖扇

羽揮風生有力。蕉動暑退無形。不識誰家婦女。輕羅閒撲流螢。

畫扇

不必點睛飛去。神龍頃刻騰空。最好吳中風俗。家家摹寫放翁。

關於陸上競技 (劉瓆)

運動中最重要的是陸上競技、可是有 的人竟這樣輕視着說。『陸上競技是運動中最容易的。並且人人都可作得到』。我以爲這是憑空設想。眞如看花容易繡花難。的說法了。關於陸上競技並不是新發明出來的。也不 是近代所需要的。那其中却有很長的經過。古時 穴居野處的人們。都以捉捕動物爲食品。這種捉捕的事實。必 定是由運動方面得來的。這就是陸上競技的 必要性。就現代來說。文明發達的國家。人民健壯是由競 技得來的。自不待言。從事於陸上競技的。要項有三。

一、要備有奮鬥的精神。在運動時 要下決心去作。不稍忽懈。與正式戰爭一般。方才能達成圓滿的地步。

二、要備有體力。體力就是運動的原動力。不但在運動時需要。即便從事於何種事業。亦爲不可缺少的。

三、要備有適當方法。雖然有了精 神與體力。但是對於練習方法。亦不可不詳加討論。今就管見。分述於下。

(一)先有計劃 (二)基礎(準備時間)〃冬〃

又可分爲三期練習。

第一期『柔軟體操』

第二期『補助體操』

第三期『本練習準備』四月中旬。

又關於冬日準備的方法。簡略可分五項。

一、片脚跑跳。 二、繩跳。 三、山登。 四、腕振。 五、跑步。

以上關於練習方法瞭解以後。更應當具有 堅忍不拔的心理。百折不撓的精神。努力練習下去。對於講師方面。要十分信仰。才能一心一意運動。而不疑誤謬是要。以上芻蕘之微。管見 所及。是否 有當。尙 希明公指正。

—投于奉城實業女校—

消夏 (七律三十首)(4) (宗宸)

文章少小客觀青。皓首如霜醉六經。雲氣漫山飛入座。雷聲催雨滿空庭。日中檢點詩書史。夜裡閒看牛女星。三伏題吟都未識。嫦娥笑在月中聽。

風雨龍山不可登。笑逢古寺白雲僧。食瓜預問幾時霧。雪藕攙調六月冰。迎爽淸晨休飲酒。納涼昏夜不張燈。靑雲梯上宜蓮步。不厭樓高十二層。

如火炎蒸夏日頭。問君體而汗流不。濠寰瀟灑觀瀛海。滿國淸涼愛滿洲。仙露明珠知却暑。松風水月覺生秋。銀妝冰簟初更夜。吹笛一聲百尺樓。

白雲出岫本無心。飛滿天涯綠樹陰。風輭吹來三伏笛。月涼揮動五絃琴。地邊露滴薰風醉。天上星稀更漏沉。萬戶千家農盼雨。彼蒼三日降甘霖。

竹籬遠舍遠肥甘。名利宜人兩不貪。十雨五風滿國夏。千紅萬紫百花潭。蜻蜓幾陣煙溪外。蟋蟀一聲夜月南。避暑暗生秋意味。樓臺樹影嫩涼含。

微風吹動水晶簾。滿院花香撲畫檐。煮茗觀棋都有趣。浮瓜沉李莫須嫌。山城水郭宜消夏。翰墨圖書可避炎。雨露君恩逢建國。又頒大典記章添。

人生遠佞莫聽讒。世態炎涼今古感。雨霑柄鬱羅綃扇。風吹袖大藕絲衫。煙籠城市寬都邑。水漲遼河高片帆。怪石嵯峨飛瀑瀉。讀書湯漢乳香巖。

(完)

無線電

(第二放送) 大連中央放送局

七月二十三日(星期六)

六、〇〇(新)國歌

六、三〇(新)建國体操

七、〇〇(新)初等日本語講座

七、五〇(全滿)淸晨音樂

八、四〇(新)家庭講話 婦女敎育 新京女子師道高等學校敎授 宋王秀英

后一、二〇(新)新聞

一、三五(哈)相聲 三字經 馮文秀 外一名

五、〇〇(新)新聞

五、三〇(新)兒童時間

(一)兒 童話劇 如此消 夏

(二) 新京大經路國民優級學校兒童 指揮王國祺 仝姚維華

五、五五(新)中等日本語講座

六、二五評詞 三俠劍 (二二一) 何少庭

七、三〇(新)講演關於赤痢和虎列拉之豫防 新京特別市公署衞生處防疫科長 符志堅

七、五〇(新)國民唱歌指導 一新興的滿洲 獨唱黃秀菊

二、愛護乳兒歌 鋼琴網代榮三

八、〇〇(哈)舊劇五花洞 張子峰 外十四名

九、一〇(全滿)國民時間 歌唱指導 滿洲國歌(四) 叢者寬 外數名

九、三〇報時 新聞

一〇、〇〇(全滿)新劇 滿腹含寃 公餘戲曲研究社

新刊介紹

▲收書月報—第三〇號(日文)滿鐵奉天圖書館出版。本號要目。『北支五省地方志簡目』『奉天入城以後〃=〃』『北京、北平、北京』『九州の會〃武漢三地〃』『支那映畫界』『館內彙報』『瀋滴』『支那人が語る日本及支那』(非賣品)

日語發微 (三十七) (乃欣)

【ノ】{瀼 耨 糯 農} 耨音(ノ)平聲【通】農(ノン)飪接娞懊鉸吶(唐韻正曰。古青奴。詩裁號載吶 叶下豆)㖠(ノヲ、)音奈吶訥(並奴骨切)褥【古讀】農濃奴怒乃(ナイ)硒能(ノエン)【譜】杭音儺(ノヲ、)泉音老(ラウ)漳音糯。福音惱(ナウ)【史】那(ノヲ、)【海】怒【制】那平聲奶(ヌアイ)乃(ナイ)【通用】【錄】奴【得】挪(ノヲ、)

【ハ】{販 發 阪 蕃} 音發(フウ)平聲爲喉音呼【通】反(フワン)翻吩乏(フハム)氾汎髮(フワ)(沛レハ)法妭【古讀】半(ホフン)芳絆(ホワン)伐ワ【譜】杭泉福並音花(ハア)漳音發(フワ)【史】法(フハ)平聲。又近排【海】罷(バイ)【制】法白(ホエ)拔(バ)敗(バイ)排拜通用【錄】花【得】發

【ヒ】{沸 匪 非} 音非(フイ)爲喉音呼【通】卑 ビイ俾臂必(ビ並爲喉音呼)【古讀】悲(フイ)非斐飛【譜】杭漳福並音非。泉音希(ヒイ)【史】非庇(ビイ)【制】虛(ヒユイ)許皮(ビイ)肥(ウイ)被(ビイ)彼(ボイ)比通用【錄】蜚(フイ)【得】虛

覆車吟 (芸)

去歲至日樹多死。今歲至日雨不止。天公冷暖忽失常。六街氷滑明鏡似。來往彳亍行不得。前者頓踏後者跪。颶輪到此亦迍邅。何況雙足代輪駛。一人高坐一人趨。舍馬賃人成何理。拆我左肩何足惜。此肩生來已再毀。或言役夫太無良。何妨往愬置之理。有足不用我之鄆。力也猶是夫人子。始信世間少坦途。失愼何處不覆軌。我亦風塵慣徒行。飯後例走三四里。年來納新更早興。淩晨一攬萬泉美。濯我胸中萬斛塵。汙城阪一泓水。烘林曉霞日初升。良空炊烟人方起。之公何至便匆忙。安步當車從此始。

讀薄命詞後 (續) (桂芳)

鶯譜錯填素願違。肯同俗子效于飛。世間已乏人知己。不赴黃泉何處歸。

別抱琵琶淚似麻。無端彩鳳忽隨鴉。居堂原是主官婦。羞伴惡奴宜室家。

尊卑頓不判高低。奴僕敢將主母妻。枕席平添脂粉淚。深閨怨氣接天齊。

任教大婦勢縱橫。旣愛佳人何寡情。受盡摧殘蘭蕙質。空留身後不平鳴。

枉作人間才女身。何期偏遇忍心人。爲雲爲雨成虛夢。莫說前生有夙因。

早返前生水月身。何心覥事司閽人。世間誰是多情者。能共杜鵑泣暮春。

欲尋靑塚悵何存。免向天涯酒一樽。倘是九泉靈不昧。料應夜夜泣芳魂。

(完)

本報主辦 小組象棋賽會奕乘錄

白桂山(黑) 鐵鼎九(紅) 黑先紅後(黑勝) (5)

第一局

九 八 七 六 五 四 三 二 一

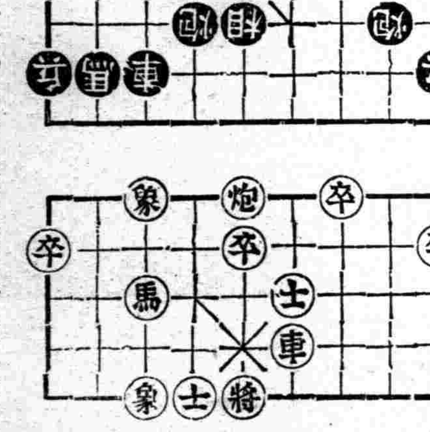

九 八 七 六 五 四 三 二 一

士四退五、砲八平六、馬七進六、車三平八、車四進四、炮四平三、相七退五、車八平四、車四平二、炮六平八、車二平四、炮八平六、炮五平四、帥六平五

九星日鑑

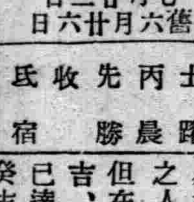

七月廿三日 舊六月廿六日

土曜 丙辰 先勝 收 氏宿

▲一白之人、此日如龍潛於淵、苦不能爲人所知、進取凶、丙庚亥吉、▲二黑之人、先整家內、外方自然順利矣、甲丁申吉、▲三碧之人、樹高招風、

務要注意根本、乙辛亥吉、▲綠之人、此日他人提出之事、四易招口舌、甲庚辛吉、▲五黃之人、雖弗能飛黃騰達於外、但在內可有充分發展、未壬癸吉、▲六白之人、成就之事、已達希望、幸福之日也、巽丁癸吉、▲七赤之人、今日始辦之事業、定能永久繁榮、巳丙壬吉、▲八白之人、平凡之中藏有自然之幸福、吉日也、甲未癸吉、▲九紫之人、燃起熱誠以進諸事定可通達庚辛乾吉

農商請建鐵路熱
富樺珠方・佳富三線
已蒙省署採納進行籌備中

【三江】三江省下十四縣、建國以來、友邦移民、協助開發、躍進情況、一日千里、自圖佳鐵路、直通列車、僅及一載、開發成績、堪爲我國東北之冠、隨圖佳鐵路之通車、隣接鐵路之生產、急須輸出、日前協和會省本部、招集全省各縣分會代表、開催協議大會、關於地方公益事項、歡迎提議、悅來鎭商民請建富樺煤礦鐵道(由樺川縣至双牙山礦區)方正縣分會請建珠方鐵路、(由珠河至方正長三百里)、富錦商會、請建佳富鐵路、(由佳木斯市至富錦縣城長二百五十里)、已蒙三江省公署採納、進行籌備建築云、

添學舍普及教育

【興京】縣公署爲國民教育起見、擬在各集團部落、於康德六年度添設國民學舍、計二十四處、以期便於兒童之求學、現已計畫妥協、於日昨(十五日)飭令擬設學舍主管各從遵照預先調査具報、並籌備各舍項事務、以免臨時失措云、

懇談給水問題

【延吉】本縣縣公署于十八日午后一時、假縣會議室、招集本街各機關代表、對延吉上水道給水問題、作具体的商討云、

憲兵將設分駐所訊

【遼陽】憲兵分隊、自封鎖後、迄今房舍空閑數載、人煙絕跡、近聞憲兵司令部、又有設立遼陽憲分駐所消息、日前委派安東省分隊、□□准尉來遼、仍在舊址、設□遼陽憲兵分駐所、該藤村分所長、於十九日、會赴各方面拜訪、並述新任之詞云、

交通會社有收買 遼海長途汽車消息

【遼陽】縣境前有紳商、合夥組織遼海長途汽車公司、當原辦人、並在七八兩區民間、按地報股不少、嗣經公司成立後、又與九區長途汽車合併、內部經理不得其人、以致時生糾紛、且迄今馳行以來、部中尙未發給許可、通融數載、終無一定宗旨、現聞交通部、爲整理交通統一辦法、決定由交通會社、先將民間國內營業規制、一省一事業機關、當以鞍山爲中心地點、在鞍設立遼海長途汽車公司、專載遼海兩縣旅客、以利交通等情、是以奉天交通會社、擬即將原有遼海長途汽車公司收買、以便進行一切、由此以觀、該原有遼海長途汽車公司、數年之糾紛、從此可以解決、無復爭執矣、

慰安船在佳善舉

【三江】哈爾濱鐵路總局水運局、與航務聯合局、合同主催之松黑烏三江慰安船、幾經展期、茲於十七日朝八時、由下游抵佳、停於新埠頭、十七日晝間實施演藝、日人舞踊、普遍施捨、日用物品之廉賣、夜間十九時起、於模範學校內演事變新聞電影、現代劇、時代劇電影廿卷、十八日行事仍舊、但加有滿系戲曲、第一日限滿人參觀購買、第二日爲日本人、定于廿日、上溯依蘭縣云、

半年賞金 領者大悅

【興京】縣公署各職員之賞金每在年末一次發給、本年度爲優遇各職員、特分六月末及十二月末兩次賞與、此次賞與、現已核定、按照職員成績之優劣、在四成至七成酌核給與賞金、於昨日(十五日)命令各職員至經理股、領取賞金各員均喜形於色、紛紛領賞携款歸家云、

偽造屠場印記 自宅私宰被捕

【錦州】錦州市東關前道大街門片二三五號住戶魏景剛者年三八歲、本籍係河北省丰潤縣高各莊、昔充錦州屠宰場屠夫、是以屠宰場內、諸事無不精通、現於家中、以爲有奇貨可居、偽造官印、本年五月頃與董春芳數名、依賴私造印記竟於自宅私宰牛豚、及至最近有司法科李、傘兩警士探知、事實暴露、遂於十八日將魏等逮捕警察廳內、以待懲辦云、

照慶丸坐礁 損害微少

【大連】東和商事大阪、大連線照慶丸(二千五百噸)於廿一日午後七時三十分在山東高角南側海上、因濃霧坐礁、幸得在附近航行中之該社所屬航昭華丸輪應援、始於廿二日午前八時廿分、安然駛往大連矣、

協會正準備中 六國親善大會

【哈爾濱】滿洲帝國協和會哈爾濱市本部、爲慶祝滿德修好條約之成立、決定於二十三日午前八時在哈爾濱神社境內開催市民慶祝大會、並於當晚再假哈爾濱鐵道俱樂部、先後舉行園遊會、及民族交驩會等情、已誌前報、該會現因會期切迫、自二十日起、積極進行準備一切、關於對市內ヶ紙旗及宣傳畫之配佈張貼等正在忙碌進行中云云、

縣公署招開 街村要員會議

【延吉】延吉縣公署、于十九日午前九時、假縣會議室招開第一回街長、副街長、司計村長、助理員事務磋商會議、當于街村要員四十名會合中舉行、開會之始、首由林縣長致訓詞、後由日影副縣長演示施政方針、處行政科長指示街村事務執行上應注意之事項、並由各股指示事項、又該會二十二十一日三日間連續舉開云、

顧鄉屯區實施 補修崎嶇道路

【哈爾濱】自哈爾濱市區制實施以來、轉瞬兩旬、自十二日召集區長會議終了後、市行政補助機關已漸趨於本格軌道化、並在各區召集分區長、積極促進區內事務、茲顧鄉屯區、因最近以來陰雨連綿、道路非常崎嶇、泥濘不堪、該區長程國鈞氏有鑑及此、與諸區役員率先協同區內住民、開始補修道路以便交通云云、

體育欄

歡迎日代表來滿 市擧辦滿日對抗
七月卅日在國際運動場

大滿洲帝國体育聯盟奉天市事務局、以値此非常時局之下、爲作興國民精神、並使國民體位向上起見、原藉日本代表歐林比克候補田徑選手廿五人來滿機會、俟一行於廿三四兩日在新京與我代表隊對抗事畢來奉後、定於七月卅日下午三時半、假國際運動場擧行全日本全滿洲田徑對抗大會、以示歡迎、聞市務局刻正忙於籌備一切云、

法政滿倶二次賽 十一比五滿倶勝

【大連專電】法政對滿倶棒球賽、其第二次賽已於廿日下午四時半在滿倶球場舉行、由滿先攻比賽結果、滿倶以十一比五勝法政云、

建國紀念運會 三江大會誌盛

【三江】滿洲帝國体育聯盟三江省事務局主催之第七次建國紀念運動大會、已於十七日午前八時、於民衆休場舉行、省署市署縣署及各機關職員、並全市日滿各校學生與民衆參加者、五千餘人、熱烈非常云、

龍井商工公會將開 店員夜間講習會

【延吉】龍井商工公會、定八月一日起亘約一月之期、開催店員夜間講習會、其講習生之資格、以商工公會之會員子弟及依店主推薦之店員、講習科目爲店員心得、滿日兩國語、(主力商業用語)及簿記、珠算等云、

日本籃球隊應邀 將赴菲律賓遠征

東京電訊、日本籃球協會、關於菲律賓邀日本籃球隊案、廿日於理事會席上協議結果、已決定應諾、近將正式通告菲島体協伊拉南總幹事云、

樺川普救 貧困農民

【三江】樺川縣公署管下有八區、面積極廣、南部山岳、林木密茂、數年以來、胡匪潛藏、紛擾閭閻、良田沃野、坐失耕植、年來肅正治安、併村集戶、田地又失耕作、以是縣境貧困農民、缺乏食粮、尤以由春徂夏、災情綦重、當局本諸王道普救之旨、深爲關心、當招集各署長、各保長、討議救濟辦法、結果暫由積穀義倉請貸小米數千石、分發各村貧民、每人限領三斗如災情廣大者、則隨時增加、務期全縣農民、無一生活不安者云、

特務科長委人接充 以坂本警佐任命

【遼陽】警察廳、特務科長寒川氏、奉令調轉雙城縣勤務、十九日已辭行離遼赴任、所遺特務科長一缺、於本月二十日奉治安部命令、以警佐坂本辰雄氏接充不日即行到廳任事云

縣公署招考傭員

【興京】縣公署對於現在土地之整理、申告書之核對、原有之人員數少不能兼顧、爲期事務敏捷早日完竣起見、特再招考臨時傭員十二名、以資辦事爰於日昨報名截止、計六十二名本日(十四日)上午八點在縣署施行考試、何人當被採用公佈後再誌、

營林署改組成立

【三江】三江省下各縣、饒產林木、中央產業部、前於湯原、依蘭、佳木斯、及富錦等縣、設立營林署、茲因統制上之改善、於佳木斯設立佳木斯營林署、將湯原、依蘭二營林署、改爲分署、歸入佳木斯營林署管轄、致富錦營林署、仍舊存在、已於七月十五日正式改組成立辦公云、

天然痘患者發現 警察廳防疫網張
市民七百臨時種痘

【錦州】羅瀛洲(二〇)原籍奉天南市場、現在錦州市下窪子管界二一三號、錦州印刷局工場服務、前於六月十九日鄉里奉天歸省中、二十八日返錦身體異狀現、經醫診治、患天然痘、下窪千派出所黑田警佐探知、警察廳連絡、當時安住日赤十字病院長、至急診斷結果、確係天然痘、隔離應急處置、附近一帶消毒、及交通遮斷、一時防疫網緊張、迄月之十六日、附近住民七百名臨時種痘勵行、防止惡疫流入如斯嚴重、市民衛生健全、萬無遺憾云、

徹底驅除虫害 全縣一致實行

【延吉】本縣農事合作社、及縣公署實業股、頃于双方協力之下、定二十日起對管內各村、一齊着手病虫害驅除工作、並定今後一月間繼續實施之、以期農產物之萬全云、

振興滿日貿易 延、龍、圖、琿四街 商工公會組考察團

【延吉】受間島省實業廳指示、由延吉、龍井、圖們、琿春四商工公會主催之日本主要都市視察見學團、爲以滿日交通捷路之關門間島與北鮮及日本、固貿易振興計、共募集團員三十名、預定九月上旬出發、往復約一個月間、團費爲三百元、由各商工公會出若干、餘由省補助、視察個所爲取道北鮮、清津、敦賀、新瀉、東京、名古屋、伊勢、京都、奈良、大阪、神戶、門司、大連、奉天、新京等都市云、

度量衡檢查成績好

【錦州】滿洲國新制度量衡實施以來、因地勢交通文化之不同、是以全國未能一致進行、錦省自本年度以來、新制度量衡、勵行實施、現商工各界、未有不使用者、錦市公署行政科、爲確切統計、派職員協同商工會人員、施行集合檢查、自本月十五日起、至本月二十日止、亘六月間、共地點在大馬路商工會及城內商工會舊址二處、結果檢查成績良好、合格者共一五五七戶、修理者共六戶、不合格者僅五戶云、

金少山◎吳素秋 念八日在連登台
先期售票出演宏濟舞台

【大連】譽滿全華的京劇第一名淨金少山、及名坤伶吳素秋、所謂松竹社金劇團、一行百餘名、在新京出演後、緊繼又在奉天登台、據聞奉天人士、對金吳二伶歡迎非常、每晚園內皆有人滿之患、而久在渴望中之吾大連各界、亦均切盼金吳二伶之早日來連、茲經東方文化協會、及本報等主催之下、金劇團在奉期滿、即行來連、以慰在連各界之渴望、該劇團在奉演期截止於二十四日、是以預定二十六日來大連、二十八日假市內宏濟大舞台、登台出演、演七天、除每晚六時開場外、星期假日連開日夜兩場、茲爲預謀觀客之方便、免得臨時秩序紊亂起見、票價已分爲特、一、二、三、四等、計特等三元貳角、一等二元壹角、二等一元參角、三等九角、四等六角、就中含有觀覽稅在內、並不另取、刻由主催方面、委託以下各機關各商家、先期代爲出售戲票、商號票碼如下、奥町瑞康百貨店二六四〇八、監部通泰華樓、二四六七一、德昌洋行、二一八八七、浪速町天成號、二一〇九三、愼昌公司、二四三九六、沙河口玉成綢緞店、四九九二七、西崗義聚隆百貨店、三三一五四七、新昌號綢緞莊、三三八四七、寺兒溝商民會、二四九七六、劉家屯商會會、仁義樓、四九六八八、泰東日報、盛京時報支社、德潤樓電話二三三二八〇以上、

縣公署募集 病虫害標語

【延吉】本縣縣公署行政科爲期普及病虫害思想計、特懸賞募集病虫害標語、計一等十元二等五元三等一元、滿日文不限、至二十日截止、經縣長、副縣長、各科長、及滿鮮支店長、農合社董事評選後、于八月一日發表云、

社會事業講習會 五日起連開三日

【延吉】間島省公署、頃定本月二十五日起亘三日間、招集管下各縣街之社會事業事務擔當者、開催社會事業團体幹部講習會、以期徹底社會事業及時局認識、又本會出席者于會議終了後、並預定以三日間之日程、赴北鮮羅南的地、見學當地之社會事業云、

哈勞協以經費十萬 開始建勞働訓練所

【哈爾濱】勞工協會哈爾濱支部、爲保護勞動者之身體健康、及配給量之調整起見、已由本年春季着手、計劃建設大規模之勞働訓練所、總工費十萬元、地址在南崗大直街東端俄人墓地附近、總面積約三千坪、擬定最近期內、即正式開始動工、待工程完竣後、即實施收容勞動者、加以保護並訓練、今後各方對於勞工需用上定能相當圓滑云云、

弘報機構注重運用

【三江】三江省公署官房弘報股、於本年六月、遵照中央命令、於全省十四縣、設立弘報股、意在將官府之躍進方針、使大衆國人、洞澈明瞭、同時在另一方面、將民衆之意見、與其希望等項、上達於政府、官民意見融合、便於指導改善、此等組織、可謂爲滿洲國之特長者、希望各縣當局、充分活用、而各弘報責任者、以處非常時局之下、將每日時局現象、及共福國利民之件、應用無線電、敏速方法、傳達鄉村民衆、以堅鄉民之信賴、完成弘報之使命云、

紙煙售賣價格令

【西安】西安縣城內紙煙缺乏非止一日、縣當局爲平抑煙捲價格起見、特規定七級寶塔煙二十支售價六分、金寶煙十支售價三分五厘云、

火之危險
哈市上半季之火災 發生共達百廿餘起
損失約卅八萬圓因漏電最多

【哈爾濱】警察廳管內九個警察署自本年一月一日起至六月末日止、共發生火災回數及損害額、經調査統計如下、

署別	回數	損害額
經緯署	三七回	七三、一八八元
南崗署	一〇回	一一、八二七元
香坊署	二三回	三一、六四五元
南新署	一回	二一、六九五元
正陽署	二一回	三四、七四七元
新安埠署	一回	六、九五五元
太平橋署	三回	一、〇九四元
松花署	六回	一〇、三四八元
顧鄉屯署	一回	〇、二〇〇元
合計	一二五回	三八六、六九九元

以上火災事件被火焚死者三名、査失火原因、以漏電發生火警爲多數云云、

新煙登市百業活潑

【厚和】本市商務繁盛、人烟稠密、早爲一斑人所公認、自第三次蒙古大會閉會後、市內各業、無不踴躍、近者新煙綏又復登市、在近四五日內、新領許可、專營煙乳之商號、不下三十家、以此足見地方之興旺云、

肅正治安再接再厲

【三江】三江省公署、自客秋八月、實施治安肅正、迄已一年、收效極宏、本年度施政方針、最重要者、決於本年度完成治安之大業、因此國軍與友軍、一致協力、邁進討伐、且編練警察討伐隊、隨時隨地徹底聯絡搜索殘匪、各處匪團以食糧物質極度缺乏、軍警跟踪痛擊、紛紛崩潰、又有一部改邪歸正、請求歸順者、至六月底已有一千三百名之多、各縣當局、際此場合、應督飭農民、速將集團集家、及警備道路警備電話之完成、以期民衆安寧、獲到幸福、再須滿査戶口、以期民匪分離、對各處私種鴉煙、及早取締以絕匪源云、

蒙古學院開學 典禮之盛況

【厚和】本市地方政治、以及一切有益之設施、着着進行關於教育一層、以國家人材攸關、自應不容緩者也、德主席與友邦日本指導者、有鑒及此乃極極發展敎育、竟於本月十二日將蒙古學院完成、今値將學生三百餘名、以巴彥塔拉盟及察哈盟者居多、伊盟各旗、正在陸續報到、是日天氣清和由正午十二時來賓等陸續到着、計到有德主席、李副主席日方有高場大佐、櫛部中島兩顧問、並政府各部處長等、至十二時四十分、全體入場、1振鈴開會、2全體入座、3奏樂、4全體肅立、5向蒙日旗及太祖聖像行最敬禮、6院長郭爾卓爾扎布報告蒙古學院各經過、7院旗授與由德主席授給院長、8本院教職員及全體學生向院旗行最敬禮、9主席訓詞、10來賓致詞、11院長致謝詞、12撮影、至午後四時、禮成、由院長率全體學生、列隊相送中、閉會云、

寫眞同業組合結成

【延吉】本街寫眞同業者、爲謀同業者之福利及求技術之進步起見、特于十五日午后七時假延賓樓舉開延吉寫眞同業者組合結成式、組合長爲春海寫眞館云、

行初等教師試驗

【西安】第一回奉天省初等教育教師檢定試驗、西豐東豐兩縣應試驗各人員等、均在西安縣實施檢定、其辦法分爲二種行之、一在職人員學力試驗及人物考査、不在職人員實施試驗、二西安縣在職人員人物考査事項歸縣公署自行辦理、奉天省公署委派人員李視學官山下股長、李屬官、西安縣奉令協助人員、爲縣長闞義鐸、副縣長萩原香一、庶務科長岩波勒壽、教育科長盛文光、縣視學張恒翊、學務股長林永祿禮敎股長孫弢、於七月十八日起在省立西安高等學校內逐日試驗至二十二日爲終了期、東西豐西安三縣受試驗者約七十餘人、西安縣受人物考査者約一百餘人、考査期自七月二十日至廿二日在龍山校實施云、

燕京風光

賽車惹禍 父子被撞傷

【北京】西直門內什八半截十一號、住戶魏文吉、年三十二歲、河北省人、係燕冀中學敎員、並在京津各地執行律師職務、昨日魏某偕其子魏達子(七歲)乘洋車赴前門購物、不料行至南新華街時、適有騎自行車者、數人奔馳賽車、其中一名張學文者、因不愼將魏某之洋車撞翻、魏之吉之右肘被撞折、恐將成爲殘廢、魏達子之頭、額角等部、亦撞傷甚重、經外二區十段警士聞訊趕來、當將受傷人送市立醫院救治、張學文及拉車人洪炳林、帶區究辦云、

內弟毆姐丈

【北京】德勝門內羊圈胡同三號、住戶趙文海、年四十一歲、年三十二歲住德外白家庄、欠趙文海二十元、屢索未還、昨晨又因索債口角、二人發起衝突、楊俊抄起木棍行凶向趙文海亂打、趙文海全身均受重傷、北郊警察趕到、將楊俊帶區、趙文海送北郊醫院救治云、

東不壓橋發現 拋棄嬰屍一具

【北京】內五區地安門外東不壓橋東口內、昨日發現不知被何人拋棄出生男嬰屍一具、經發覺、警報請檢驗並嚴緝拋屍犯云、

華北戲院惡夥詐人 勒索茶資復毆顧客

【北京】前門外東珠市口華北戲院、近日一般茶役蠻惡異常、時有勒索茶等事、致一般顧客多不往聽曲、詎於昨日下午九時許、有一李某前往聽劇即坐於池子後排、適正劉翠霞空谷蘭、該園茶役王某即上前打茶錢、李某即付一毛、該夥謂係太少、因此爭吵不休、詎料該茶役竟倚仗韓人之勢力、復喚茶役四五名、將該王某大打、致打得鼻青臉腫、經警排解始告平息、按此茶役竟倚仗韓人之勢力、羣毆聽曲者、眞是目無法紀罪大惡極不知該警當局如何嚴懲云、

工作不愼切斷手指

【北京】和平門外、爛熳甚胡同、義永皮局、有學徒周繼明、年二十一歲、襄強人、於昨日上午十時工作、一時不愼、被皮刀將右手大指中指切斷、鮮血淋漓、疼痛呼救、經人報警、轉送市立醫院救治云、又本巷四十九號、皮局學徒梁春明、年十五歲、三河人、於昨日下午三時工作不愼、被皮刀將右手拇指切斷、經人外出喊警、送往市立醫院急治、

發現偽造仁丹 公司提起公訴

【北京】前門外大蔣家胡同一百四十三號、同昌號洋廣雜貨莊經理楊曉園、王世祥、劉英傑、邵銀春等狼狽爲奸、竟行偽造日本森下仁丹株式會社、所出品之銀粒仁丹、及紅粒仁丹、私行販賣各處、坐收不法漁利、經天津仁丹公司査悉派遣社員調査結果、得悉楊曉園等確有勾奸行爲、遂呈請由日本警察署、會同京市外一區官警前往該同昌號搜査、於樓梯內及吊板中等秘密地方、搜出偽造仁丹數千包、人贓並送北京地方法院、刑事庭訊辦、公司特聘名律師戴復、提起自訴、該庭檢査官素主張中日親善、故對於此案、極爲重視、以該楊曉園等、妨害他人營業、情案現正審理中、

菜販丟錢瘋病復發

【北京】前門外天橋南大街昨日正午十時、有一瘋漢、見人便打詬罵不已、後有一女子追隨、哭泣不已、據該女稱該瘋漢名王振山、年四十八歲、係其父、住永定門外廻香亭、三號、素有神經病、女名王淑環、今日父女進城賣菜、菜錢被竊、故瘋病復發、經警送市立醫院治療、

鼓姬的手表 竟不翼而飛

【北京】前門外阡兒路甲二號、住戶李文元、伊妹李艷舫、年十六歲、素在天橋唱評戲爲生、昨晚七時許、失去長方手表一只、角票八毛、知係院鄰趙啞叭竊去、詎料伊堅不承認、言語失和、至毆流血、李某外出、喊來警察遂由趙啞叭屋內、搜出贓証、一併帶區訊辦云、

官吏吸煙限期呈報 副縣長令速戒除

【蓋平】副縣長岩崎久男氏自蒞蓋以來、即以造福地方、興利除弊爲念、故我蓋邑政績之卓著、人民之安居、地方之平靜、皆副縣長之所賜也、於今十八日午前十一時半、招集各科局職員訓話、爲官吏吸煙之事、因接國務院總理大臣訓令、爲官吏職員吸煙、以期戒除、爲一完全人格、倘若一再延忽公令、不自呈報、一經査出、除免職外、當予一嚴刑處分、故此副縣長詳細訓示、令有嗜好者、速報本科長官、准假戒除、倘再玩忽不報、決不姑寬、並鴉片等之傷身敗俗、實不寒而慄、若速自悟、尙不爲晚、聞時下有嗜好之官吏職員、均爭先恐後、呈報各管長官、將來或能自行戒除、或由病院戒除、均給假三星期云、

警務廳擬灌輸電氣知識
決召消防講習會

【哈爾濱】濱江省警務廳、爲謀管內人民生命財產之安全、鑑於康德四年度關於發生之火災、竟突破二百五十餘件、自本年六月以前、半年間竟又發生一百廿五件、比較火災數目仍未減少、據調査肇火原因、係電線不良破損及缺乏電氣智識、因此決定於廿五日起亘四日間在哈爾濱地方警察學校、開催消防生敎育講習會、以便灌輸電氣智識、藉資防止火災、並由中央產業部電氣科、滿洲電氣之後援、受講者爲哈爾濱警察廳管下之消防署、市內義勇消防組、警務廳屬下各縣警務科保安司法責任者、共分爲二班、第一班爲二十五一六兩日、第二班爲廿七、八兩日、講師爲中央治安部保安科員、產業部電氣科員、電氣協會員、屆時來哈講演、題目爲電氣重要關係云云、

三江省教育謀振興

【三江】三江省下十有四縣、建國之後、遍地匪起、民衆遷移、校舍焚毀、師生離散、二年以來、治安漸次恢復、農民多已復來耕墾、各縣次第添設學校、本年調査、全省已有中學五六處、初小高小等校、多至四百卅餘校、惟自客秋肅正治安、匪賊指日滅絕、集團部落、集家工作、大部完成、各校就學兒童、每班有達八十百名之驚人數目、尙有無校收容、坐而失學者、當局爲根本教育國策計、已令各縣、編造擴校預算、由明年起、先招集團集家之內、建設學校、廣收學生、務期無失學兒童云、

農工商業令村調査

【興京】縣公署爲明瞭境內農工商業戶口數目起見、特制定表式於本日(十四日)分別飭令各街村長、遵照調査塡表具報、務於月之二十五日以前呈報到署云、

協和會省本部招開 二次縣事務長會議

【延吉】協和會間島省本部招開之本年度第二次管下各縣縣本部事務長會議、于十八九兩日假省本部會議室舉行、計劃各縣工作檢討並懇談會云、

山葉風琴

請看！

妹妹唱歌

姐姐彈琴

此實爲現代美麗新家庭。

學校爲兒童情操教育上當必用品。

山葉風琴之精良。質堅音正。

特懇選購達成使命！

（印有樣本 有索必奉）

山葉風琴總經理處

株式會社 山葉洋行

大連市信濃町五六

電話代表二四一四八番

分行

大連市浪速町三丁目 電話二、四三一〇

奉天市浪速通三六 電話二、二六九八

新京市梅枝町二丁目 電話三、二五七一

哈爾濱市透籠街 電話二、二九二二

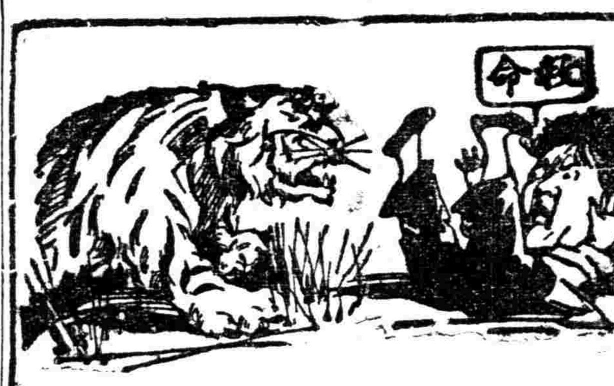

霍亂一症 兇猛似虎

喪人性命 猝不及防

唯兜安氏霍亂吐瀉聖藥

可以治之各埠藥房均有出售

注意

去年本公司該藥供不應求存貨告罄今年請各經售家多購以應市需顧客尤須早日購備方可高枕無憂切勿誤服他藥視性命如兒戲

上海江西路四八九號

兜安氏西藥公司謹啟

森永咖啡糖

自然美人工美不及咖啡美

無形不覺中本齒老滑皮膚柔嫩是摩登婦女代表容顏美的化粧品

豈可一時不攜帶的麼

名曲不厭百回聽

名烟不厭百回吸

老牌名烟

老刀牌香烟

CB-222

裝璜精巧 運用靈便

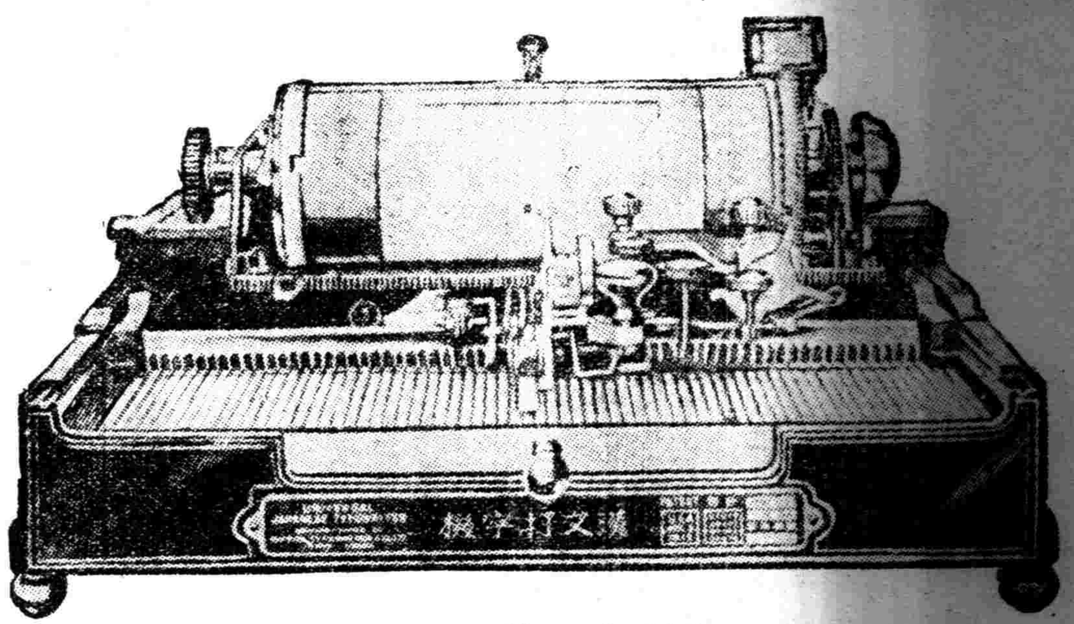

機構堅牢 價格低廉

縱横自在漢文打字機

日文歐文併用

購買一架陳列廳前生輝滿室豈諸案頭便利非常徒爲裝飾之品誠文明之利器也一架能代三名書記並每分鐘打五十餘字

近來各官廳機關銀行會社商會學堂文人學士購用者紛至沓來如蒙光臨不勝歡迎之至

本公司現有專門打字員待聘如有需用此項人材者請與本公司接洽可也

×漢日歐文併用打字機之特徵×

一、構造堅固經久耐用

二、長短捲紙筒能隨時任意撤換

三、縱横打字俱備

四、横打字時若欲退回原位設備有戻鈕按之即得

五、縱横打字之間隔及插入日文歐文或數目字等均可隨意變換

六、打字時可隨意畫線

七、打字位置極爲準確自動進行無反動舛錯之弊打字速度極快

八、機構鋼字文字盤等均極堅固可保永久使用

現代事務室中之大問題

時代演進事務繁增各種事業之競爭、亦日加劇烈、舉凡公文信件之傳遞記錄要以敏捷明瞭、方不致步人後塵、惟是舊日之人工繕寫其能率之微弱、乃成今日事務上一大問題焉、且漢文字體繁異、果秉筆濡毫一點一畫濡之繕寫、求其字瑞行整、已非易致、再冀敏捷、決非可能、今欲達此目的、舍用漢文打字機外、別無途徑敝公司創製之最新式漢文打字機、即爲解決比問題之利器也、本機構造堅固完備動作靈敏適用、與西文打字機其同等功用

漢文打字機製造公司

本社 東京

支店 大連市山縣通一〇五

代理店

青島 堂邑路 丸谷洋行

營口 東二道街 岳南公司

旅順 乃木町三 岳南公司

安東 市場通七丁目 中原商店

出張所

新京 朝日通八一

奉天 千代田通三五

鞍山 北二條町八

哈爾濱 中國九道街七

天津 日租界福島街

吉林 南大路二五九

經濟與產業

對滿洲國登記之主要會社 應新社會法規定發表修正（續）

股份有限公司改稱爲株式會社

◆滿洲鑛業開發株式會社法中修正之件

滿洲鑛業開發株式會社法中修正如式

一、第二條第一項改爲如左

滿洲鑛業開發株式會社以經營左列各款事業爲目的

一、鑛業權之收得及租鑛權之設定

二、製鍊

三 對於鑛業及製鍊事業之投資及融資

二 第八條刪除之

三 第五條中『股份』改爲『株式』、『每股』改爲『每株』

四 第六條中『股份』改爲『株式』、『轉讓』改爲『讓渡』

五 第十一條中『股東會』改爲『株主總會』

六 第十七條中『章程』改爲『定款』

七 第十九條中『轉讓』改爲『讓渡』

八 第二十條中『章程』改爲『定款』『撤銷』改爲『取消』

九 第二十六條改爲如左

第二十六條 設立委員應作成定款經產業部大臣認可

十 第二十七條改爲如左

第二十七條 已有株式總數之承受時設立委員應速使爲株金之繳納已有前項之繳納時設立委員應速招集創立總會

十一 第二十八條改爲如左

第二十八條 設立委員完結滿洲鑛業開發株式會社設立登記後應速將其事務移交理事長

附 則

本法自公布日施行

◆滿洲計器股份有限公司法中修正之件

滿洲計器股份公司法中修正如左

一 『滿洲計器股份有限公司法』改爲『滿洲計器株式會社法』

二 第一條中『股份有限公司』改爲『株式會社』

三、第二條至第八條、第十一條至第十四條、第十六條至第十八條、第二十條及第二十三條中『公司』改爲『會社』

四 第六條刪除之

五 第四條中『股份』改爲『株式』、『每股』改爲『每株』

六 第五條中『股份』改爲『株式』、『轉讓』改爲『讓渡』

七 第九條中『股東會』改爲『株主總會』

八 第十五條中『章程』改爲『定款』、『公司債』改爲『社債』

九 第十六條中『轉讓』改爲『讓渡』

十 第十八條中『章程』改爲『定款』、『撤銷』改爲『取消』

十一 第二十一條改爲如左

第二十一條 設立委員應作成定款經經濟部大臣認可

十二 第二十二條改爲如左

第二十二條 已有株式總數之承受時設立委員應速使爲株金之繳納已有前項之繳納時設立委員應速招集創立總會

十三 第二十三條中『應即』改爲『應速』

附 則

本法自公布日施行

◎株式會社奉天造兵所法中修正之件

株式會社奉天造兵所法中修正如左

一 第二條第一項改爲如左

株式會社奉天造兵所以經營左列各條事業爲目的

一 武器、兵器器材及彈藥類之製造、修理及販賣

二 火藥類及其原料品之製造及販賣

三 前各條之附帶事業

二 第六條刪除之

三 第四條中『股份』改爲『株式』、『每股』改爲『每株』

四 第五條中『股份』改爲『株式』、『轉讓』改爲『讓渡』

五 第九條中『股東會』改爲『株主總會』

六 第十三條中『章程』改爲『定款』

七 第十四條中『轉讓』改爲『讓渡』

八 第十八條『章程』改爲『定款』『撤銷』改爲『取消』

九 第十九條改爲如左

第十九條 株式會社奉天造兵所每營業年度可得配當之金額如對總株式之已繳金額未達年率百分之六時得對政府持株以外之株式迄至對其已繳金額達年率百分之六止優先配當利益然後尚有殘餘則對政府持株配當之

十 第二十二條改爲如左

第二十二條 設立委員應作成定款經治安部大臣認可

十一 第二十三條改爲如左

第二十三條 已有株式總數之承受時設立委員應速使爲株金之繳納已有前項之繳納時設立委員應速招集創立總會

十二 第二十四條中『應即』改爲『應速』

附則 本法自公布日施行

北京之日本人

北京最近之日人人口、增加數一日達百人、據北京領事館及警察呈報、四月中之增加數、二、九九八名、五月中之增加數、達三、八四三名、日人總人口、觀月別狀況、三月末、九、五四六名、四月末、一一、二五四四名、五月末、一六、三八七名、

新生華北之一瞥 11

11、工業

▲概況

在華北之工業、殆係輕工業、其比重檢討投資額、大約如次

纖維工業 一二五、六一一千元
化學工業 二四、八四六千元
食糧品工業 一七、五二二千元
電氣工業 二三、七六〇千元
窯業 一七、〇四二千元
其之他 一八、〇一二千元

華北工業、一般爲小規模、技術的頗呈遲延、右表中列舉近代的大工業、於纖維工業、紡績工業、化學工業、曹達工業、食料品工業、而製粉業電氣工業、性質上要或程度之近代的裝置、有一般相當的規模、於窯業洋灰製造工業、其他製鹽工業等、

在華北工業上比較的進步者、爲河北、山東之二省、該二省之主要工業殆爲外國資本所佔據、中國着資本、此中不過佔據小地位、

河北山東兩省主要製造工業資本系統（民國二十六年六月現在單位千元）

國別	河北省 工場數	河北省 資本	山東省 工場數	山東省 資本	合計 工場數	合計 資本	總額比例
日本	三三	二一、七六六	六〇	一五〇、〇六七	九三	一七一、八三三	六〇%
中國	九〇	四三、四三三	一六三	三三、二〇〇	二五三	七六、六三三	二六%
外國	二四	一五、七三〇	六	一八、二九〇	三〇	三四、〇二〇	一三%
日華合辦	二	四、六八〇	—	—	二	四、六八〇	二%
外華合辦	一	一六七	—	—	一	一六七	
共計	一四九	八五、六五三	二二九	二〇一、五五七	三七八	二八七、二〇九	100%

據以上資本系統爲可明瞭日本在華北工業之地位、佔壓倒的優勢地位、特於紡織工業、不許其他追從、

在事變勃發後、各部門之狀況、述之於後、先概說天津事變後之天津各工場狀態、觀華北工業與事變之影響、事件發生當時、各工場殆均閉鎖、其後因內地交通杜絕、華南取引全域、因原料入手難等之情事、事變前之操業狀態、得以轉移、紡績及製粉等、僅不過一二部門、據支那問題研究所調查、於十二月間、調查大工場數六六（中外資一二、合辦三）之中、一二工場在休業中其中完全閉鎖者二一、再開不能者四、再開乃至繼續中之四四工場之生產額、比事變前約減少四成之六分、又調查小工場數一四六中、四二工場在休業中、主要之手工業、六三工場中二〇四休場、而其大半、無再開希望、操業中之四百餘工場、爲減少事變前五成三分之生產額、

以上爲慘澹之狀態、其他蒙戰禍水災之都市、亦大略爲同樣狀態、然以之即爲華北工業前途悲觀、爲計未免太早、從來之手工業的水準、僅爲離脫程度、華北工業、已自一九三一年之經濟恐慌以來、漸次呈沒落過程、

因事變、該狀態到急激的終止之時、

華北工業、由是發展、邁近代的機會化之時代、各部門已有日本資本之進出、放棄從來之對立的立場、日華經濟提攜化之時、民族資本、俱與日本資本進出、呈甦生發展、

行市（七月二三日全場）

中外滙兌

美匯 四弗九一仙四分三
美 兌二八弗六仙八
日 美 匯 賣二八弗八分五
美國海匯 買二八弗二三分 一八弗五六仙

條銀標金

倫敦現銀現行 一九片二分一

紐約銀塊現行 四二仙二分三
倫敦銀塊遠卯 一九片八分三
孟買銀塊現行 五一留比八分一
上海標金 午前 圓 大價 圓 下市 小價 圓 午後 開行 圓

國外商品

美國棉花八十五
七月卯 八仙七八
十月卯 八仙八七
十二月卯 八仙八八
一月卯 八仙九三
三月卯 八仙九七
五月卯
現行 八仙六四
印度棉花 圓十
卜羅吉印 一五〇
沃謀拉印 一三八
邊高魯印 一一七
大阪棉花
近卯 五二、〇〇
遠卯 五六、三〇
大阪三區 綿金棉標價

七月底 二〇、一九
八月底 一九六、〇
九月底 一九二、〇
十月底 一九一、四
十一月底 一八九、五
十二月底 一八八、九
一月底 一八八、
橫濱生糸 現貨
近卯 八〇四
遠卯 七八二
神戶豆餅
七月底 四、九九
八月底
九月底
十月底
十一月底

各地豆糧

大連 午後
大豆 百斤、鈔
票價 現行
現帶袋 六大、四
不帶袋
七月底 六、九七
八月底 六、七〇
九月底 六、八二
十月底 六、八〇
十一月底 六、六六
豆餅 壹塊、鈔
票價 現行 二、一四〇
八月半 二、一六〇
九月半 二、二三
十月半 二、二七〇
十一月半 二、二三〇
豆油 壹箱、票價（開行）
現行
八月半 一五、九〇
十二月半
高粱 百斤、鈔

營口
大豆（壹市特國幣價開行）
現行 四、八六
七月底 五、二八
八月底 五、四七
九月底 五、六七
十月底 五、六〇
十一月底 五、三八
八月半 五、六〇
九月半 五、七四
十月半 五、七九
小麥、仝（開行）
六月半
七月半
八月半

新京
大豆
七月 六、二〇
八月 五、七六
九月

奉天 日站大豆百斤大洋 午前開行午後下市
城內豆糧行
大豆 一、九〇
豆餅 二、三〇
豆油 二、一〇
白豆 二、二五
紅小豆 一、八五
花小豆 一、七〇
吉豆 三、一〇
合豆 一、八〇
青豆 一、九〇
麻豆 二、〇〇
豌豆 一、九〇
粳子 一、九〇
谷子 一、四三
麩子 五、六
穈子 一、五〇
稻子 二、五〇
大麥 一、五〇
小麥 二、八〇
高粱 一、六五
包米 一、七五
粳米 四、四五
元米 二、四〇
小米 二、五〇
江米 五、三〇
勝米 二、六三
稻米 四、五五
穈米 二、一般
秫米 一、九八

增設電話開通啓事

新電話（二）四九三八番
舊電話（二）四四五〇番
新舊電話均請利用
奉天市大和區十一緯路一三
奉天牛乳共同處理販賣所
營業課目
純良牛乳 黃油（バター）奶皮（クリーム）西米旦（酸クリーム）配送迅速其外尚有酬理用牛乳、

停電公告

啓者此次敝社爲改修配電線路特依下開地點日時暫行停電此舉於各用戶方面必有不便之處因事出無奈尚希鑒諒爲荷此致
各用戶公鑒
計 開
日時 七月廿四日 自午前四時半 至午前七時半
地點 小東邊門外、小東關大街東部、及大北關東部附近
康德五年七月廿三日
滿洲電業株式會社 奉天支店

緊要聲明

今有德秀堂由北京新豐戲箱一份由岡本茂男經理倘有租者請向遼東飯店樓上十二號經理處接洽可也恐未周知特此登報聲明
箱主 德秀堂 梁花儂
經理人 岡本茂男

茂林賓館股東劉子恒等緊要聲明

逕啓者鄙人劉子恆與智榮亭（已故）武郁文（已故）曾委董子衡代表處理鄙人等所有坐落奉天小西關茂林賓館院內房地現因董子衡背任已通知伊撤回委任倘伊一人出賣上記房地不經鄙人等出名蓋章無論賣與何人概作無效特此聲明
奉天市茂林賓館股東 劉子恆 智榮廷之弟 智 武楊氏 武郁文之妻 謹啓

聲明脫離關係

茲賤妾張炎君（假名陶繼榮）援害家庭戚友盡知上月廿五日私攜財物背夫潛逃現在奉尋見竟不隨同返里無暇與其糾纏只可任便由此斷絕家庭關係倘有違法錢財事件鄙人概不負責除另報外特先聲明
通遼 陶逸亭 啓

哈爾濱太古洋行啓事

敬啓者敝行在滿經理火險水險及運輸等保險事業已數十年矣茲爲發展營業起見已將敝行所經理世界最大之『英商倫敦蘭格西保險公司』進行登記事宜並全滿各城鎮均派有駐在專員以便接洽保險如承惠顧無任歡迎之至此啓

敬啓者鄙人在奉之際辱荷知己垂青諸多厚遇銘感殊深時值盛夏溽暑蒸人恭維諸位知交隨時珍重爲頌爲祝特此鳴謝
七月廿一日 加藤泊治郎

奉天星命家 劉雲朗

專論吉凶推測富貴打破諸君迷矇指點一切明瞭算男前途昇遷進退或順境或逆境順則貴人補助一帆風順逆則小人破壞勞而無功雖有門徑還得時運帮忙不然同樣挫折論女士被環境壓迫可算何月心花大放論小兒或長壽或短命或富貴或貧賤軍警政學商工命運不可不問未到先知以爲樂防問命乃爲問我後生之路各界諸君請駕來臨直言無隱方證不謬也
算命壹圓叉掛四角 現寓十一緯路毅然里巷內門牌一號（三經路南口）

孔學會立經學院招編級生

一、級別及額數 大學特修科十名國民高等科一、二年級各十名
二、考試日期 於每星期六日午前
三、考試科目 特修科國語、經學、代數高等科國語算術
四、簡章 函索即寄院址奉天市小南關永順肉鋪胡同

招募汽車徒新學期每日一日、十五日創立三周年紀念學費減額模範的責任教育

新京自動車學校 新京寬城子一匡街

東京・國際寫眞情報・啓事

東京「國際寫眞情報」創業以來、已經十七載、增稱東洋第一世界最高之書報也。其精華不止於此一點、可確言之、雖在歐美各國、亦未曾存在斯種優秀書報。玆列其內容如左。

一、日華大事變之實況報告 關於現下事變之經過、戰鬪實況、使讀者能如在戰場上實地觀戰一般。

一、全世界之國際情勢最迅速正確獻給諸讀者 關於東亞歐美各國每日所發生之事件、以交通通信照像術等之發達、最迅速映於本誌上、使讀者在斗室中能通曉天下事。

一、美麗之照像傳秀之製本 本誌之美麗、使人驚慄、其用紙之上等、照像術之發達、美術之考案、使人一覽之後、迷醉其中。

一、學校家庭等之好教育資料 兒童教育注重直觀及情操陶冶、有此誌一部、可增加學生無限之活智識。

一、家庭官衙等客廳必備品 今日之社會、必須由交際、擴充人生活動、故迎客之客廳、不可使其寂寞冷淡、能備此一部書報、能增加主客莫大之親密。

一、每月初一發刊一次

一、關於本誌之購讀 因爲本誌不像一般的書籍雜誌、陳列在一般商店裏販賣所、希望購讀的人、可以申請到各地的本社支局。每月由支局分配到讀者 設若沒有支局的地方、可以直接申請到本社。

一、價格 一冊 一圓二角 送費四分

一、封皮表紙 一冊 金 六角

此表紙爲六冊或十二冊之保存用。（由東京本社郵送時一冊送金四角九分）

一、郵金之方法 我社『振替貯金口座東京四、五〇〇番』國際情報社。對郵局聲明此事、立刻能達到所期望之目的。

◎希望設立支局者須知 現今滿洲國各處、設置支局之處頗多、在尚未設立支局之處、希望設立支局者、請急速將履歷書帶至奉天出張所或郵寄均可。斟酌適當之時、許可使其設立支局。

東京・國際情報社奉天出張所 奉天市浪速通四〇番地 電話（二）四八二〇番

奉天大同實業學院招生

學額 日專科中等豫備班二級一二〇名 中等科 研究科 各收編級生若干名
報名 自七月十日起辦理一切手續 另有詳章附郵二分即寄 校址奉天小南關電話四－二五八六番

一服利導 百害消散 功出藥靈 價宜大衆
參天堂紅色健通丸
各埠均有藥房代售

若問無比靈效眼葯 答道老篤眼藥爲首

所獲勝利、基於運動場上敝店之備品、其特點人人皆知、
一・設備齊全 一・樣式趣新
一・尺度準確 一・質料耐用
現代體育風行猛進之期求敝店定要應附社會之需庫其發拓而作
運動界之後援
奉天鼓樓北 天德信商店 製造 輸入 批發
電話（四）二二〇一號 （四）二一〇二號 （四）二一〇三號 （四）二一〇四號 長途用（四）一五一三號 西號用（四）二一七三號
本支店所在地 奉天 吉林 青島 大阪 哈爾濱 大連 天津 新京 營口 北京

麗德雪花膏

レートクレーム

獨創之美 莫與比倫

優秀乳白的肌膚 花般的容顏、白魚似的玉手眞不亞、山谷溪間開放的百合鮮花

如此美麗之造成 唯有以高貴原料創造而成、着名於東洋第一之麗德雪花膏而已

清幽爽快之感觸 以聞其芳香美味眞若身遊百花盛開之天國幽勝芳園中

朝夕使用 能防止肌粗、日曬、而且酒刺、疙疸、小皺等、亦必一擦全消、現出美麗、常經使用當能永保有如處女之艷美嫩、

創製數十年 從經驗所得要領、無論、粗肌、脂肌以及其他肌膚無不適合奏効、若朝、晝、晚、不輟、擦用麗德雪花膏者、則其容顏肌膚必較他人爲美麗細嫩、

化粧底下用 能持白粉之光滑、永無崩潰或中消之虞、

刮臉後用 不特防止一切侵犯、尤其能將男性之健康風姿、發揮無遺

今日特選 偵探鉅片
光陸 CAPITOL THEATRE
奉天城內中街光陸電影院
殺人手段狡辣無比 疑陣陰謀變化莫測 四條性命朝夕不保 一顆手鎗禍生肘腋
四個命案 二個嫌疑 暗殺手段 奧妙無窮
三〇三大劫案
王乃東 袁美雲 王引 主演
藝華公司出品有聲偵探片
日期 七月廿三日（星期六） 廿四日（星期日） 廿五日（星期一）
時間 每日由下午一時起演 晚十一時止・循環開演隨時入座・星期例假上午十一時開演・
票價 樓下一律……三角 樓上散座……四角 廂座每位……五角 學生樓下……二角 軍警幼童……半價

亞洲電影院 小西關電車路 電話二・三七九一
馬路天使
上海地下層生活的寫照
趙丹 周旋 魏鶴齡 趙慧深 俊亭 謝王吉 主演
父母子女 紅粉情絲
請注意下期開演
看！輕鬆而又柔綿 又哀艷而又憐惜 瞧！
演期 廿二日 廿三日 廿四日 廿五日
明星影片公司美妙絕倫超特對白巨製
啓事！ 本院前發出長期優待券截至本月末務請諸位帶原券到本院事務室更新式者至月末為止以後不發生效力臨時優待券亦至月底為止由下月起一律更新

東安電影院 奉市場 電話2.3542
神怪鬬法 離奇鉅片
如佛來
姚萍 陸仲俠 主演
今日開演 雨大貢獻
同時合演 陸克征服王 滑稽冒險 非常佳片
時間 每日午後一時起 假日午前十時起 循環演出

雲閣電影院 北市場 電話（二）二一二一號
今日開演
明星公司有聲對白
失戀
嚴月閑 張織雲 王徵信 主演
（注意）隨票贈送半價券
★下午一時開晚十一時止 休假日上午十時開
★票價 樓上……三角 樓下……二角

天光電影院
廿二 廿三 廿四 公映
明星公司有聲對白巨片
白玉霜 主演 海棠紅
本期奉送半價券（限買整票者）
時間 每日循環開映 午後一時至十時半止 假日上午十時起
價目 樓上三角 樓下二角 軍警學生幼童半價

國民電影院 奉天市工業區
最近開幕
啓者前報工業區光明電影院開設一層旋因地址和歷史上關係仍改為國民電影院已由友邦運到大型『羅拉』電影機擬定近日開演請諸君注意演期
票價 樓上……兩角 樓下……壹角 軍警學童樓上下均一角
地址奉天市工業區國民市場內
國民電影院謹啓

鳴謝
治愈梅毒及鼠瘡
啓者敝患瘰癧五年之久腫痛破爛串於兩腋經用奉天大東門裡北葦行胡同三醫濟世藥房梁宅萬靈鼠瘡藥三料愈後數年未犯再敝戚吳君在江省充差患淋年餘誤服項藥轉變梅毒下疳潰爛危險萬分令服梅毒淋濁殺菌散六付由大小便化下毒菌惡物亦即獲痊足徵梁宅成藥均有特效為此廣為介紹以便多救患者是所願也此啓
遼中縣公署 石鍾琳 敬謝

本報啓事

逕啓者近日外傳新聞推銷北滿各地劃為北滿方面發行之報專售區域因此本報銷售祇限於南滿各地甚至謂本報為私人所營非他報機關性質可比等語似此流言實屬無稽本報為漢文老報創刊三十餘年居全國新聞機關代表地位且純為宣傳王道啓迪民智之惟一刊物人所共知亦弘報協會所最推重援助者謹希各界諸公勿為流言所惑倍奮賜閱為禱恐未週知特此鄭重聲明

盛京時報營業局啓

春夏之間 小兒痞病接踵而至
△主要症狀▽ 萎黃 消瘦 吐瀉 痢疾 肚大 脹滿 髮焦 食積 虛弱
痞病是小兒獨有的病、俗謂小癆病、小兒每年死於痞病者、實不可數計、
李氏小兒痞藥
出世痞病才有救星、夏令就到、本賊痞病、由食水、還須加重轉防預檢點、要比小兒人的財物、要防病賊、盜本小活大命的救星、是痞病藥、是搶痞人的小兒病、令是暑、定價每打三丹、每袋四角、小兒明發賣、堂漢醫李炳星、外埠函購、郵費二角、本活五分、附滿洲國郵票四角、六元、即寄、細說明函索、詳
奉天大西邊門外 鴻育堂啓 滿電話二三三五一號

家庭常備聖藥 老君丹
奉天警務廳化驗 瀋陽警察廳註冊
本城外埠各縣鎮均有代售
主治 男女內外兩科。流行時疫吐瀉赤痢。虎利拉。胃病。肺病咳嗽。吐血。頭眩。婦女。經血病小兒。急慢驚風。食積。班疹
大瓶國幣五元 大袋國幣五角 小瓶國幣三元 小袋國幣三角
本局備有詳細說明書函索即寄
老君丹總批發處 奉天商埠一經路來鮮里 電話二〇一五四六號

大仁鹿茸虎骨酒 定價貳圓 主治風寒麻木腰腿疼痛腹痛胃痛諸虛百損子宮寒症
維女命 七日量壹圓 三日量伍角 主治婦女經血不調積聚腹痛久不孕育乾血癆症
止咳靈 每袋定價國幣叁角 主治男婦各期肺病咳嗽痰喘吐血腸痛勞傷等症
羚角散 每袋定價國幣叁角 主治小兒四時瘟熱咳嗽喘急咽喉腫痛痧疹癮疹百日嗽症
大仁藥膏 大盒叁角 小盒壹角五分 主治皮膚潰瘍癬疥禿瘡流火丹毒雀斑腳氣黃水諸瘡
總發行所 奉天市城內中街 大仁堂藥房 國內各大藥房商店均有代售 電話四二三五七番

滿洲國發行處
奉天大西邊門外路北四二一號 韓奇逢藥房有限公司
大連平和街四八 韓奇逢藥房有限公司
新京四馬路中興大藥房 韓奇逢藥房有限公司
哈爾濱道外正陽十道街一道街中間興周診療所內 韓奇逢藥房有限公司

定價 每盒五元 每打五十元
黑鷄白鳳丸
黑字與烏字有天淵之別 認明韓奇逢老牌
主治：婦女經血不調，赶前錯後，白帶過多，心忙心跳，久不生育，子宮寒冷，腰腿酸痛，四肢無力，飲食不進，夜不安眠，小產，經色不正，紫黑成塊，或淡白色，氣虛崩血，咳嗽痰喘，功效異常。
韓奇逢 有十餘年歷史 最得女界信仰 藥中的神品 病者的福音
黑鷄白鳳丸 韓奇逢 主治婦女經血各症

便秘
Laxatol
緩下劑 拉克沙妥兒片
大便閉結之害
便通之於健康者 普通每日必大便一回至二回 若連續數日無大便時 腸蠕動機能因之生變 續發種々之疾病 時因腸內繁殖各種細菌 而起腐敗現象 因之發生有毒物質 經腸管壁被吸收於體內 結果惹起頭痛・眩暈・嘔心・不眠 遂害及健康 就中於婦人・小孩・及患心臟腎臟病者為害尤甚
新緩下劑「拉克沙妥兒」
乃根據眞正的學理而製成之新藥 早為全國醫家所賞用 臨床上須臾不可缺之藥物 奏效卓著 百試百靈 無味無臭 雖婦人・老人・小孩均易服用 久用不成習慣 用後數小時間 即可無痛排出多量之軟便 是為本劑之特徵 而他藥所不及者也
包裝 片劑 一〇片 五〇片 一〇〇片 各一瓶裝 粉末 一〇瓦 二五瓦 一〇〇瓦 各一匣裝
製造兼總發售處 株式會社 塩野義商店 大阪市東區道修町

有此良藥 老可益壯
男性荷爾萌
英男兒萌 エナルモン
主治範圍
初老期（即四五十歲左右之人）之頭痛・頭重・睡眠不良・眼精疲勞・全身疲乏・生殖器性神經衰弱・能率低下等。
老衰期 之皮膚彈力性缺乏・失眠・疲乏感・尿意頻數・食慾減退・肩凝・腰痛・耳鳴・心悸・記憶不良等。
青春期 之生殖器性神經衰弱・早漏・遺精等
英男兒萌者、即由男性青年尿中提鍊而得之男性荷爾蒙也。其治療力價俱曾經過動物試驗而嚴定單位、又據各方面臨症應用之結果、咸認此劑確能增進食慾、改良血色、增加體重、減退疲勞、振勵精神、以至於心身愉快行動活潑、尤如對於初老衰弱・老年衰弱・病後衰弱之人、其效更著云々。
（詳細仿單 函索即寄）
本劑有片劑及注射劑兩種
各大藥房 均有經售
株式會社 武田長兵衛商店
總行 日本大阪市東區道修町
支店 奉天市春日町十三地番